



Eitzingerreut

Luftbild 2018

Eitzingerreut

Willehalm von Euzingaerraet ist am 26. Mai 1285 Siglzeuge.

Margret, Dechantin des Klosters Niedernburg, gestattet dem alten Heinrich und Heinrich Winchlaer die Umwandlung der zu zahlenden Sachleistungen aus den ihnen verliehen Lehen in Reihweinsperg (Raßberg), die Alheid von Kirchperg, Kellnerin des Klosters, gekauft hat und dem Kloster schenkte, in Geldzahlungen.

Zeugen: Patzo, Pruno, Lamp, Siboto, Ulrich Voeckkingaer, Klosterbedienstete. Siboto von Chelcheim(Kelchham), Woelfelo sein Sohn, Heinrich und Walchun von Chelcheim, Friderich und Dieterich von Huetzing (Hitzing), Sifrid von Wezeinstorf, Albert und Walther von Wezeinstorf,(Cammer oder Donauwetzdorf)

Willehalm von Euzingaerraet, Sibito und Heinrich von Rehwinsperg (Raßberg), Heinrich Ligator, Ulrich von Ekhartstorf(Eckersdorf), Ekhard Vorstar, Diether von Gozting(Gosting). Aussteller: Kloster Passau-Niedernburg

Notum vniuersi tam presentes qm futi ad quos puenit pres scriptum qd nob. or. decane totiq Con
uentu dñaz Ecce sic orare in libentib patauie omniu consilio iuto r voluntate vnanim vni mo
dij tñi r ing mereretaz r jñ dimidij molu auere redor quos henus iduobz feodis suis in xelb
weinsperg que feoda p emproem dne Alheidis de kirchperg Cellarie nre r consorzio in oblaum
nre r cuncta antiquis henric r henric dictis winchelaz a nob tenent in. ix. solidos dena
rioz patauiey monete placuit pmutare Quoz deni antiquis henric. v. sot r henric winchel
dñi tal annis singlis in feho sã nichahet archangeli pfolue tenebunt Quo tñmo si eunde cen
sum dare neglexint emdati debite ii legatina r euidentis eos causa impetierit subiacent
Dabit r utiq plectaz duaz psonaz r stacuit dñi tres pullos r denarios qui dicunt venant
phenninge ppreca henric winchelaz iusta data sua ptabilit obtinuit qd omi remora rinde
tione vniuzoz parentu antiq henrici post ipse obitu ambo supdicta feoda iure hereditario eunz
vxoze sua r puera debeat possidere totu nob censu cu adimentis sicut sup est notatum
annuatim integrit pfoluendo. In cui rei testimoniu r cautelam pscnte pagina conscri et
nri sigilli munimine roborari fecim cu testibz subnotatis. Testes sunt hii Patzo. Pruno.
Lamp. Siboto. Ulric Voeckkingaer. officiales nri. Siboto de Chelcheim. Woelfelo fili ei. Henric
de Chelcheim. Walchun de Chelch. Friderich de Huetzing. Diether de Huetzing. Sifrid de Wezeinstorf.
Albert ibidem. Walchus ibid. Willehalm de Euzingaerraet. Siboto de Rehwinsperg. Henric
ibid. Henric Ligator. Ulric de Ekhartstorf. Ekhard Vorstar. Diether de Gozting. Et
alii qm pres. Dat Anno dñi. or. cc. lxxv. vii. kalen Junij.



Wir Elen der Dechantin und Hailwich der Kellnerin
und der Convent gemain der Coraen des
gotes haus zemburgmarch zepazzaw. werrichen on
tuen chont allen den di disen brief sehent oder
hoerent lesen. das herbat von hützing hat gehaust
von seinem bruder chonraten. alles das recht das
er dort zezung hat end auf dem ebbe. und
hat sich des chonrat werrigen ein sich end om
sein hauff. coraen und ein samer chint end
ein all sein after chonft end das das staet be
reib on zerbrochen dar über geb von unser
mfiget on zehan des zezezog all di da per sint
Albrecht von ekkartzdorf. hamrich sein sin der
ammen. Ombart der vischaer auf der cell on
sein bruder hamrich. Seifrid von weizemz Dorf
Alber von der Alber von glatzing. Ditrich von ek
kartzdorf. Albrecht von gozding. Fridrich von huzing
hamrich von hützing. chonrat von weizemz Dorf
Seifrid von phaffen reut. on ander bidarb. der di
da per sint gewesen. das geschach da von christ. iud
von tausent iar und drey hondert iar in dem abte
iar on sint orbans tag.



Eitzingerreut

Chunrat von Euzingerreut ist am 25. Mai 1308
Siglzeuge.

Elen, Dechantin des Klosters Niedernburg, und Hailwich die Kellnerin
beurkunden, daß Herbert von Huetzing(Hitzing) von seinem Bruder
Chunrat all dessen Rechte zu Uezing und auf dem Ekke gekauft hat.
Zeugen: Albreht von Ekkartzdorf, sein Sohn Hainrich der Amman,
Meinhart der Vischaer aus der Cell, sein Bruder Heinrich, Seifrid von
Weizemz Dorf, Alber von Oder, Alber von Glatzing, Ditrich von Ekkartzdorf,
Albreht von Gozding, Fridrich von Huezing, Hainrich von Huetzing,
Chunrat von Euzingerreut, Seifrid von Phaffenreut. Aussteller: Kloster
Passau-Niedernburg

Georg

Handwritten Latin text, likely a legal document or contract, starting with 'Georg' and mentioning 'Euzingerreut'.

Eitzingerreut

Mühschlagrecht des Georg aus Euzingerreut 1539
Regest siehe nächste Seite



Eitzingerreut

Mühlschlagrecht des Georg aus Euzingerreyt 1539

Ich, Georg zu Euzingerreyt bekenne für mich und alle meine Erben und Nachkommen öffentlich mit diesem Brief, das der Hochwürdig Durchlauchtigst Hochgeboren Fürst und Herr, Herr Ernst Administrator des Stifts Passau, Pfalzgraf bei Rain, Herzog in Ober- und Niederbayern, mir auf mein unterthänigst gehorsam und demütig Anhalten auf meiner Wiesmahd auf dem dadurch fließenden Bach in Hauzenberger Pfarr und seiner fürstlichen Gnaden Land der Abtei gelegen zu schlagen und aufzurichten gnädiglich bewilligt hat. Derhalben zusprechender Willbrief der hernachkommt, das Gottes Gnaden, wir Ernst, Administrator des Stifts Passau, Pfalzgraf bei Rhein, Herzog in Ober- und Niederbayern bekennen für uns und unsere Nachkommen am Stift, das wir aus sonders Gnaden unserem Untertanen und Landgerichtsmann Georgen zu Euzingerreyt genädiglich bewilligt haben, das er Georg in und auf seiner Wiesmahd daselbst zu Euzingerreyt, die Mitterwies genannt eine Mühle auf dem dadurch fließenden Bach in Hauzenberger Pfarr und unserem Land der Abtei gelegen schlagen und aufrichten soll und mag.

Vorgenommen, bewilligt und gegeben auch daselbst hiermit wissentlich und wohlbedenklich in Kraft dieses Briefs für den genannten Georg zu Euzingerreyt, all seinen Erben und Nachkommen nach Verpauung und Aufrichtung oben genannter Mühl. Dieselb Mühl sei zur alleinigen Notdurft zu Ihrer und Ihrer Nachkommen Behausung. Dagegen ist jährlich zum Sankt Michaelstag unserem Landrichter der Abtei zu rechter Stift zu reichen: zweiunddreißig Pfenning unserer Passauer Währung.

So aber er oder seine Erben und Nachkommen selbe Gült zu bestimmter Zeit nit ausrichten sondern in Verzug geraten und ungehorsam wurden haben wir und unsere Nachkommen guten Fug und Recht diese gnädige Bewilligung wiederum aufzuheben und gar abzuschaffen. Es soll auch alsdann an diesem Ort kein Mühlwerk zu schlagen oder aufzubauen nimmer gestattet werden als angedachten Georgen von Euzingerreyt .

Zur Verkündung haben wir diesen Brief mit unserem fürstlichen anhangenden Siegel verfertigt in unserer Stadt Passau am Montag nach dem heiligen Palmtag nach Christi unseres lieben Herrn Geburt Fünfhundert und im neununddreißigsten Jahre.

Zeugen dieser Bewilligung sind die ehrbaren Hans Schild und Sebastian Zindöder, beide Schuhmacher und Bürger daselbst.

Geschehen am Montag nach dem heiligen Palmtag nach Christi unseres lieben Herrn Geburt Fünfhundert und im neununddreißigsten Jahre.

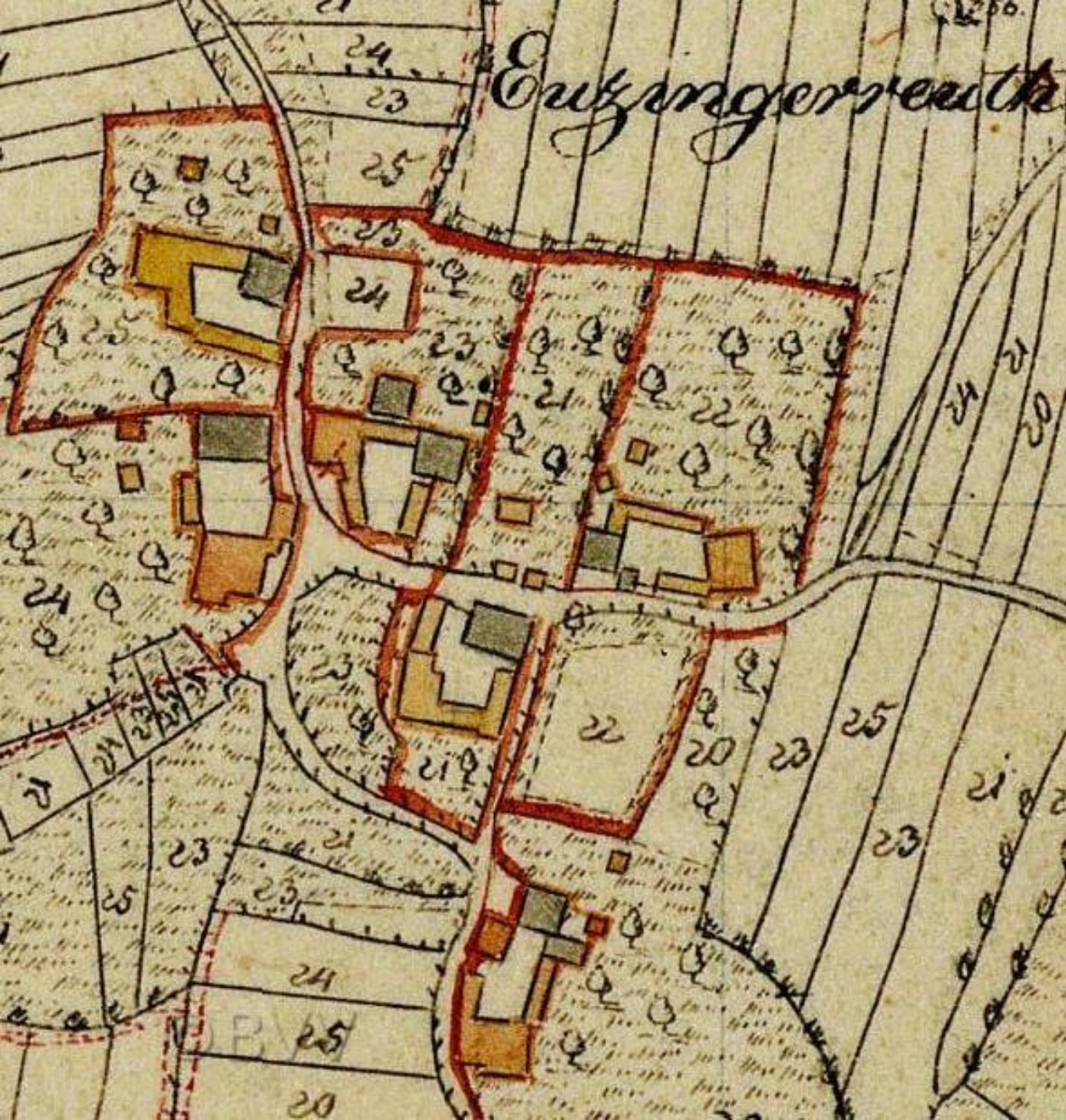

Eitzingerreut

Uraufnahme 1829

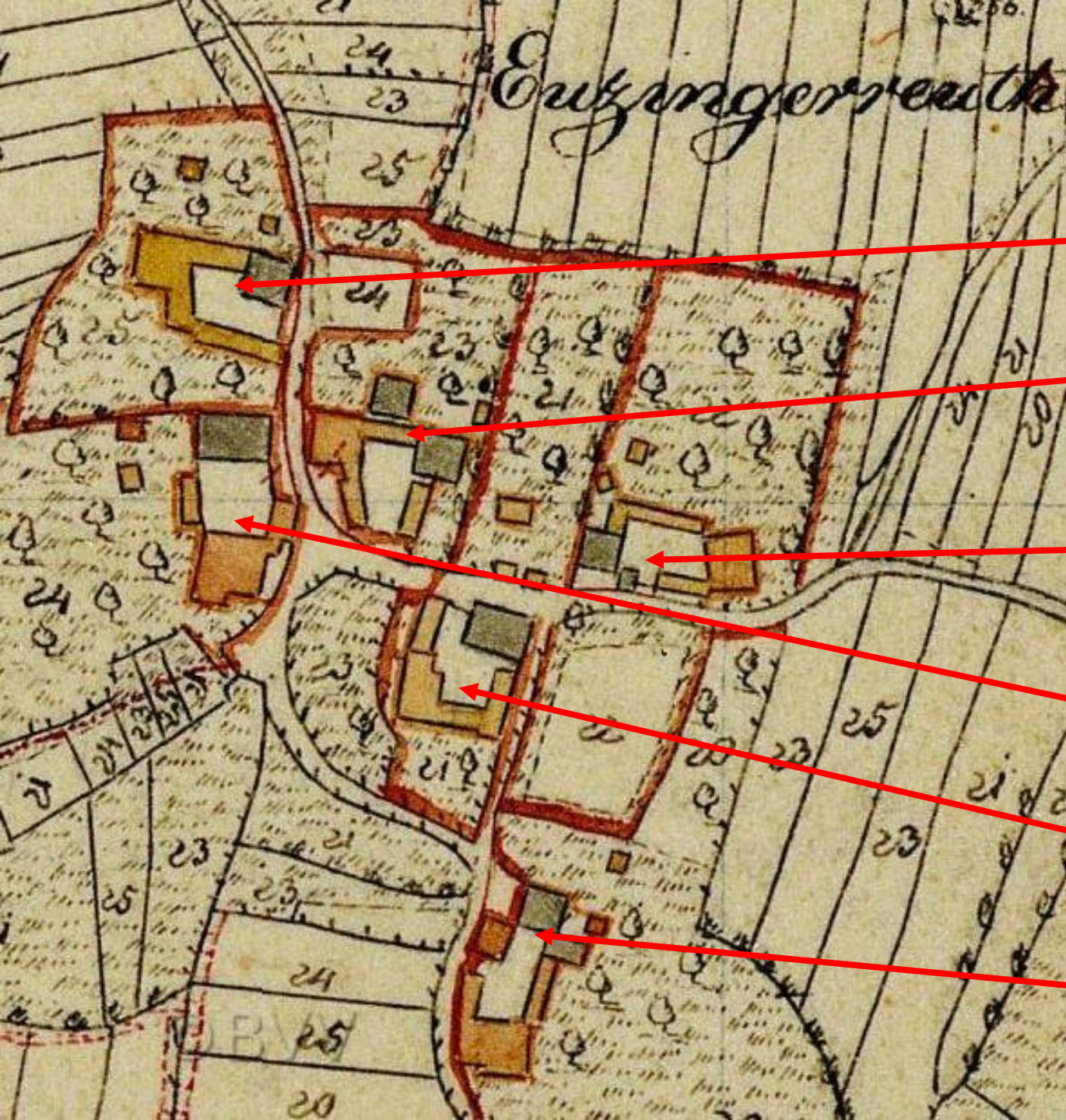

Hausnummern, Hausnummer und Besitzer bei der Liquidation im Jahr 1849

25 = Lang,
Michael Kainz

23 = Hansjörgl
Jakob Öller

22 = Nigl
Johann Angerer

24 = Bauer
Georg Friedl

21 = beim Andrä
Elisabeth Anetzberger

20 = Reiß
Franz Angerer



Eitzingerreut

Das große Sterben im Jahr 1784

In Eitzingerreut herrschte einmal die Pest. Es sind so viele gestorben, wenn am Kirchengberg ein Sarg vom Wagen viel, hat man in liegen lassen weil man Ja morgen sowieso wieder mit der nächsten Fuhre Särge kommt.

So die Überlieferung von Hans Kinateder aus Hunaberg. Seine Mutter, sie stammte vom Joganbauern hat das erzählt. Tatsächlich sind innerhalb von einem halben Jahr gestorben:

- + 1784 28. Aug. Maria Kainz, Bäuerin, 25 Jahre
- + 1784 31. Aug. Johannes Kainz, Kind, 6 Monate
- + 1784 3. Sep. Magdalena Öller, Austrägerin, 55 Jahre
- + 1784 4. Sep. Maria Öller, Bauerskind, 4 Jahre
- + 1784 5. Sep. Stefan Öller, Bauerskind, 10 Jahre
- + 1784 5. Sep. Monika Öller, Bauerskind, 5 Monate
- + 1784 6. Sep. Theresia Anetzberger, Bauerskind, 3 Jahre
- + 1784 15. Sep. Georgius Wagner, Knecht, 63 Jahre
- + 1784 4. Okt. Michael Friedl, Austräger, 86 Jahre
- + 1784 22. Nov. Georg Öller, Austräger, 69 Jahre
- + 1784 15. Dez. Juliana Freund, Magd, 50 Jahre

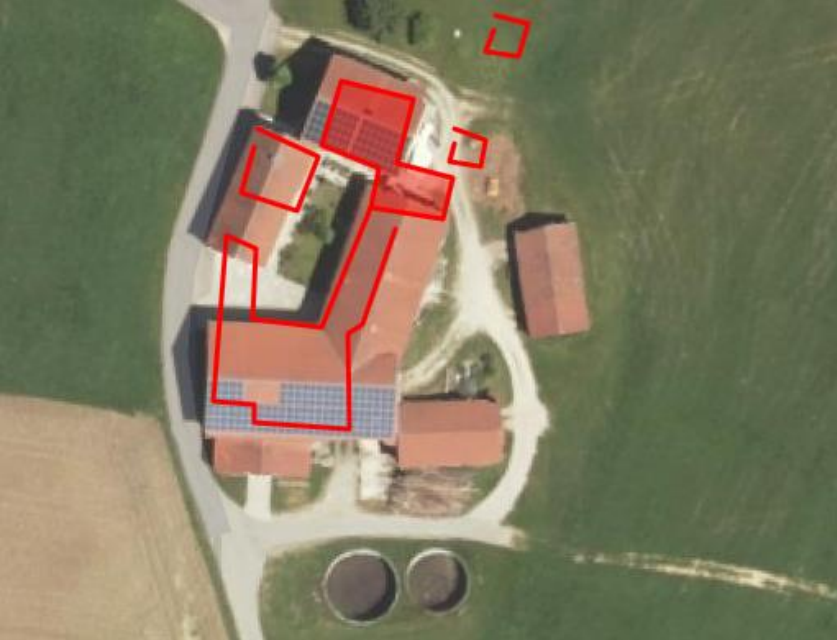

Eitzingerreut, Hausnummer 20 = Reiß

Veit Nepauer aus Eitzingerreut
heiratet vor 1700 in Hauzenberg
Maria

*1703 28.Aug. Egidius (heiratet nach Grub und wird „Gidibauer“)



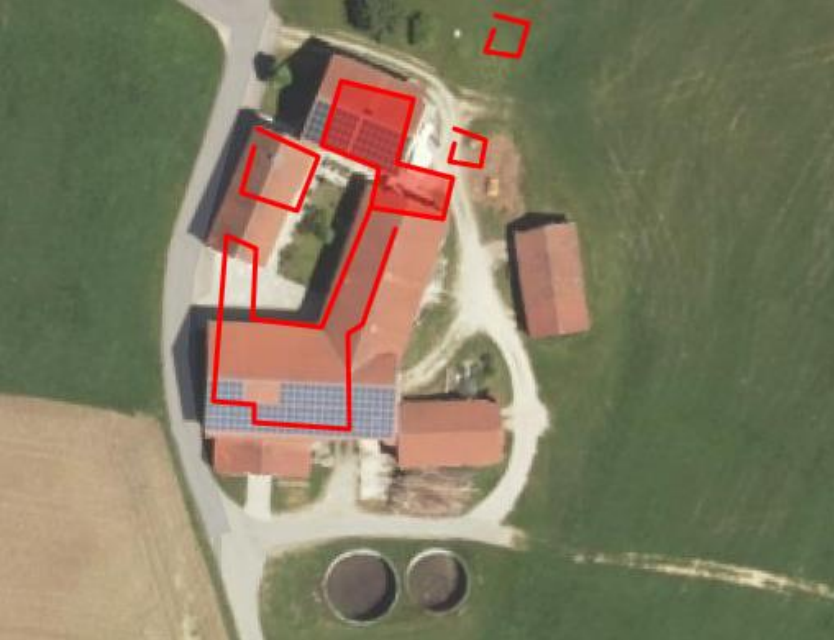

Eitzingerreut, Hausnummer 20 = Reiß

Johann Nepauer, Eltern: Viti und Maria
heiratet am 8. Juli 1721 in Hauzenberg

Maria Knödseder, Eltern: Blasi und Brigitta aus Ruhmannsdorf

- * 1722 1. Aug. Maria
- * 1725 22. Sep. Rosina
- * 1728 12. Jan. Justina
- * 1730 1. Okt. Johannes
- * 1733 25. Feb. Catharina
- * 1738 31. Mai. Vitus

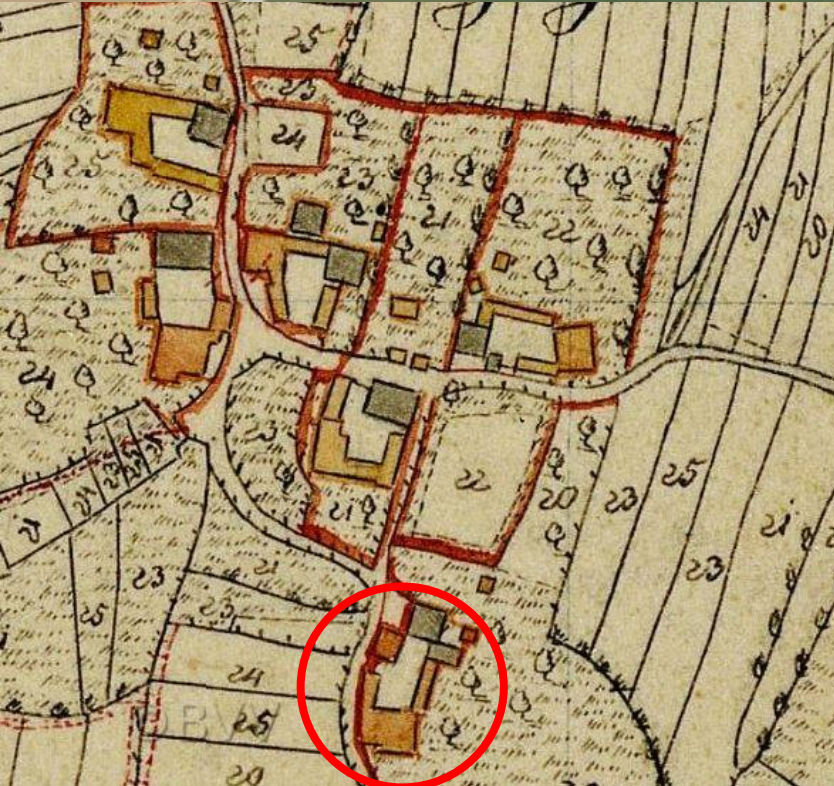

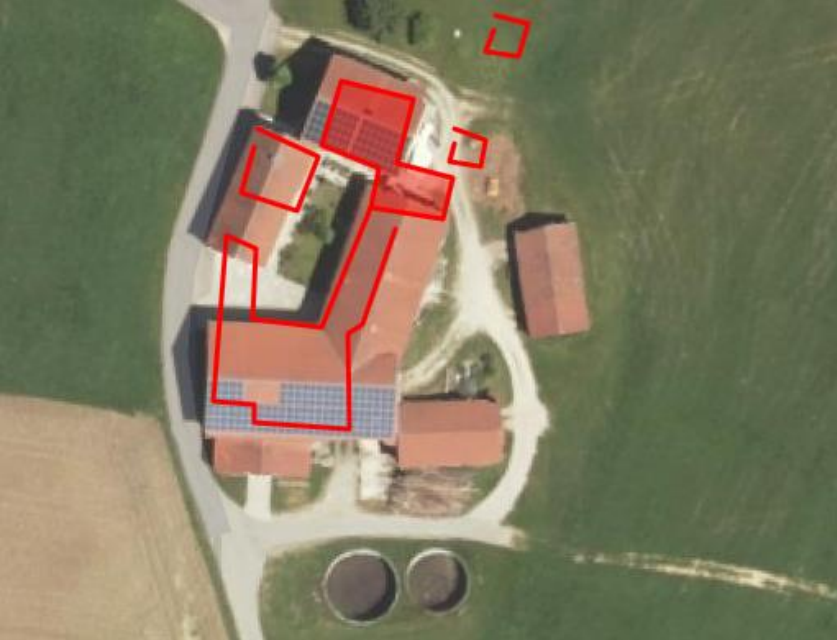

Eitzingerreut, Hausnummer 20 = Reiß

Johannes Nepauer aus Eitzingerreut
heiratet am 12. November 1762 in Hauzenberg
Helena Kanzin vom Langerlehen in Eitzingerreut

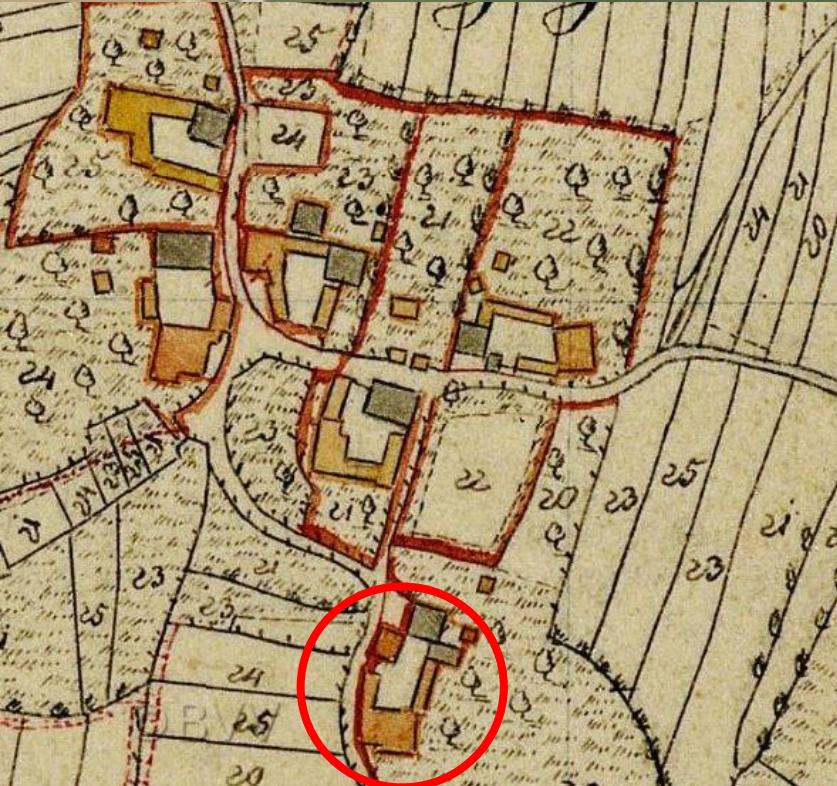

- * 1763 20. Aug. Johannes
- + 1763 2. Sep. Johannes Nöpauer, Bauerskind stirbt im Alter von 2 Wochen
- * 1764 22. Okt. Johannes
- + 1765 2. Feb. Thomas Nöpauer *1695, Altbauer stirbt im Alter von 70 Jahren
- * 1767 19. Feb. Mathias
- * 1769 13. Sep. Catharina
- * 1771 25. Apr. Philippus
- + 1770 1. Jul. Catharina Nöpauer, Bauerskind stirbt 42 Wochen
- + 1773 4. Mai Johann Nöpauer, verheirateter Bauer stirbt mit 49 Jahren

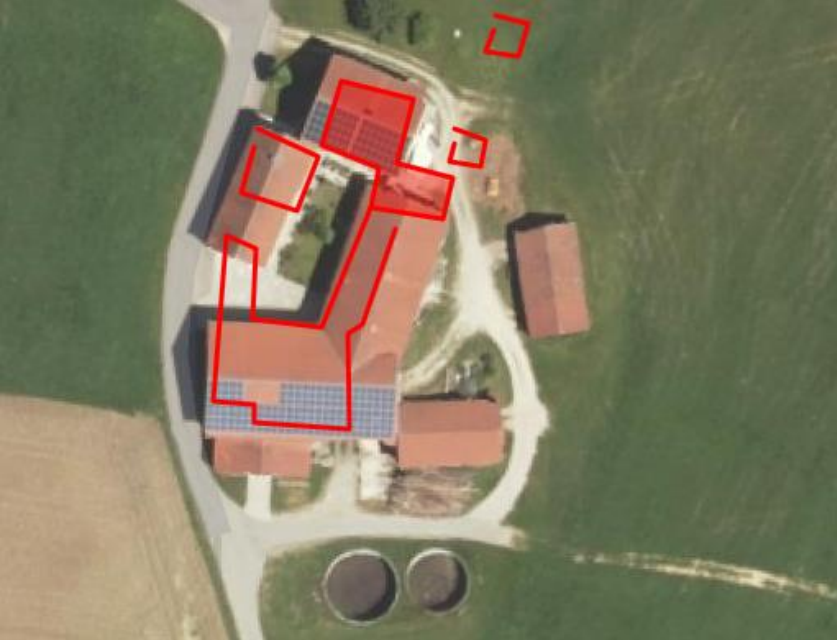

Eitzingerreut, Hausnummer 20 = Reiß

Michael Fisch, Eltern: Viti und Rosina Bauern und Weber in Hunaberg
heiratet am 8. Februar 1774 in Hauzenberg
Helena Nöpauer, Wittwe des Johann Nöpauer

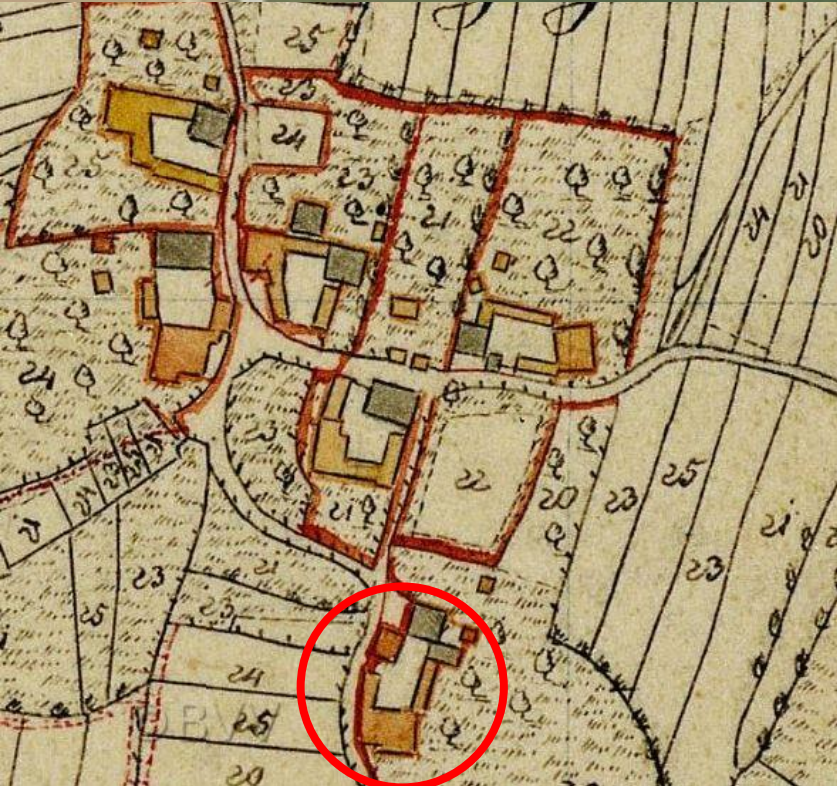

- * 1774 21. Okt. Michael (heiratet nach Wotzdorf, Vorfahre der Maxenbauern)
- * 1776 11. Apr. Catharina
- * 1777 7. Nov. Maria
- * 1780 13. Mai. Theres
- + 1781 30. Aug. Catharina Fisch, Bauerskind stirbt mit 5 Jahren
- * 1782 2. Aug. Stephanus

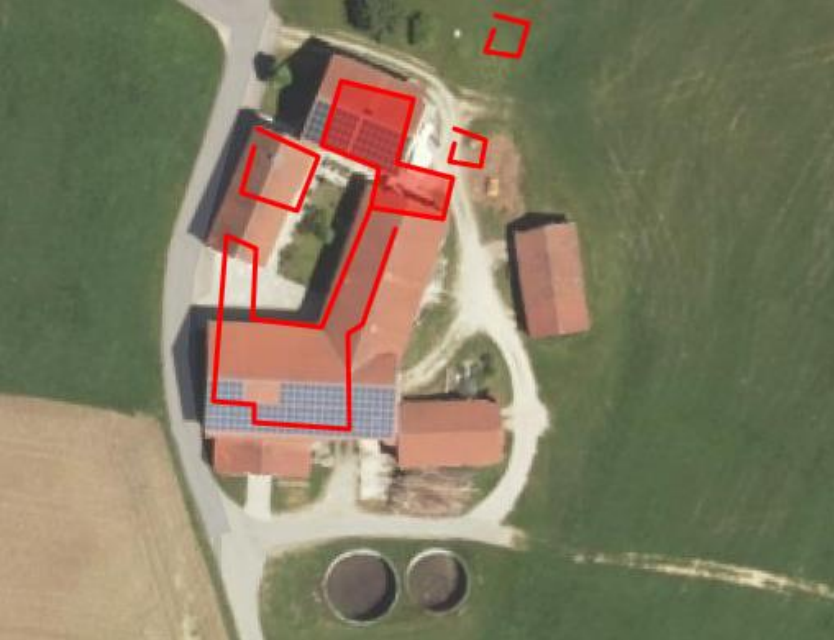

Eitzingerreut, Hausnummer 20 = Reiß

Vitus Nepauer, Eltern: Johann und Maria
heiratet am 9. Februar 1778 in Hauzenberg
Maria Pinder, Eltern: Viti Pinder aus Kelcham

- * 1778 22. Apr. Georgius
- + 1792 1. Jan. Philippus Nöpauer Bauerssohn stirbt mit 19 Jahren
- + 1805 13. Sep. Helena Fisch, Reißin, stirbt mit 64 Jahren und 7 Monaten

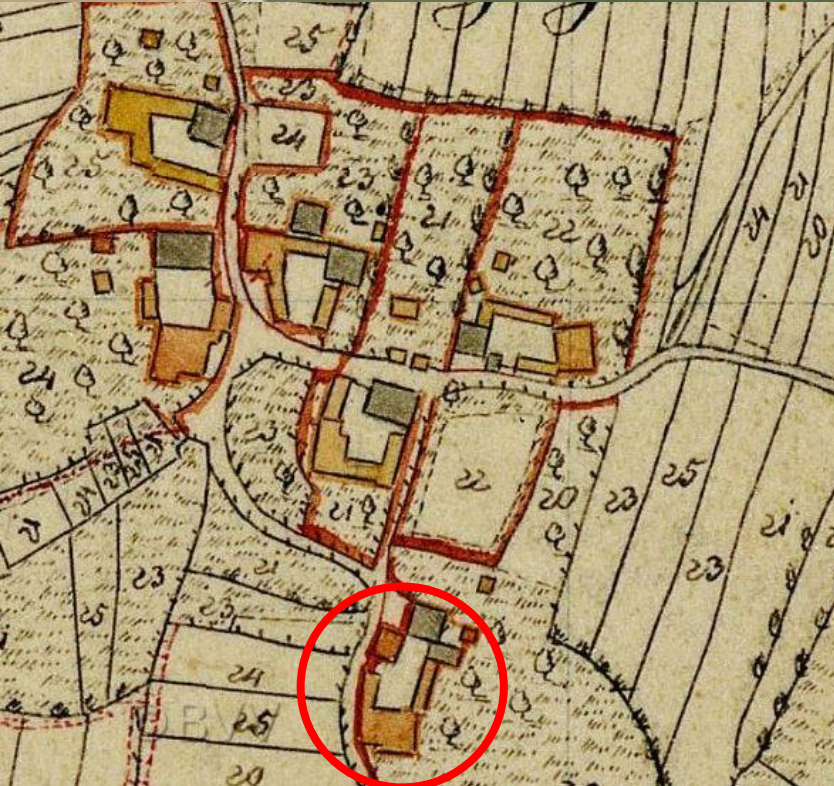

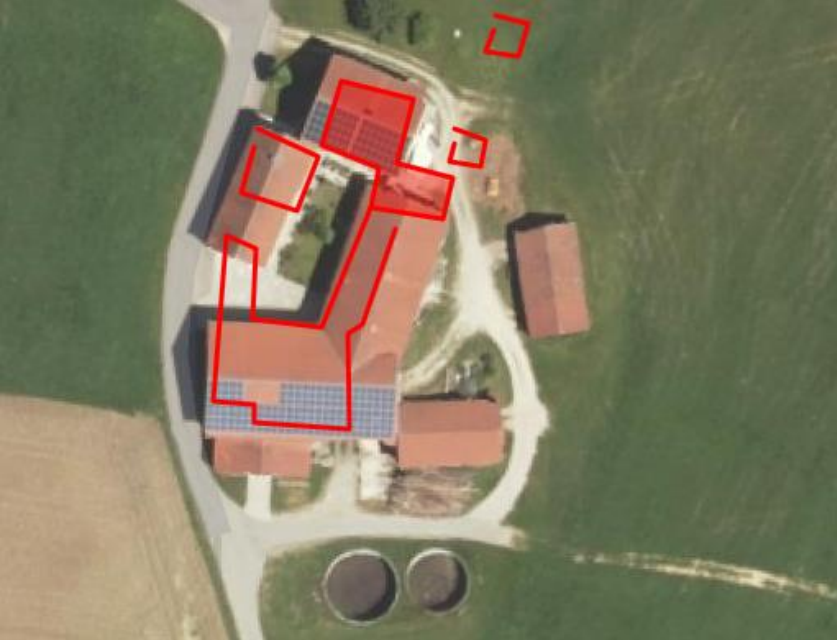

Eitzingerreut, Hausnummer 20 = Reiß

Mathias Nepauer, Eltern: Johann und Helene
heiratet am 12. November 1805 in Hauzenberg

Maria Penzenstadler, Eltern: Josef Penzenstadler und Maria

- * 1806 10. Okt. Maria
- + 1806 13. Dez. Maria Nöpauer, Bauerskind stirbt 2 Monaten
- * 1808 17. Jul. Maria
- + 1812 23. Apr. Georg Fisch, lediger Nahrungsmann stirbt mit 77 Jahren
- + 1814 15. Aug. Mathias Nöpauer, Bauer stibt mit 47 Jahren an Schwindsucht

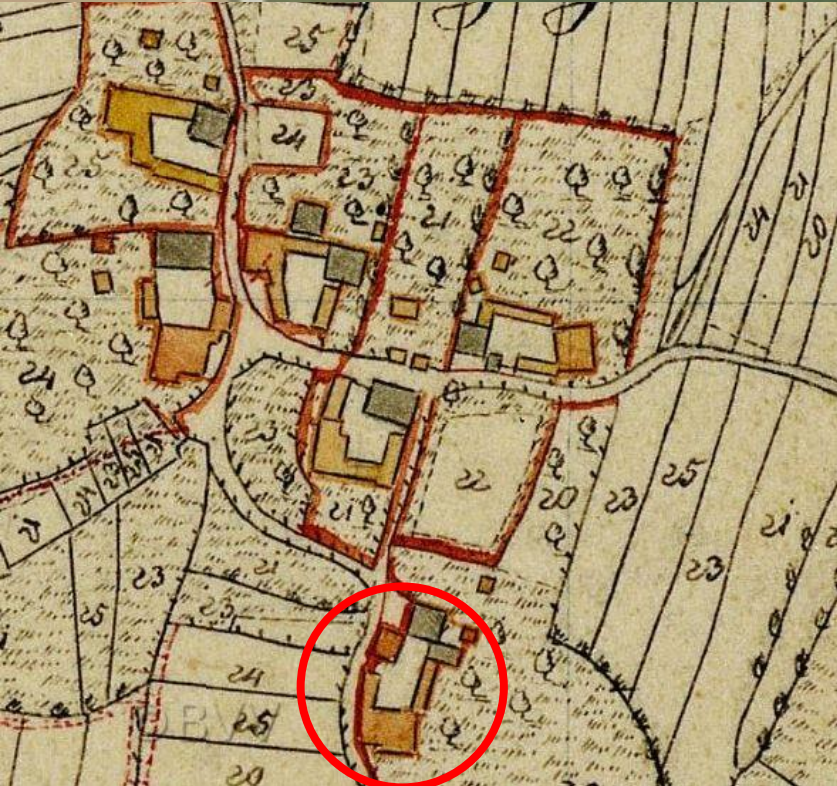

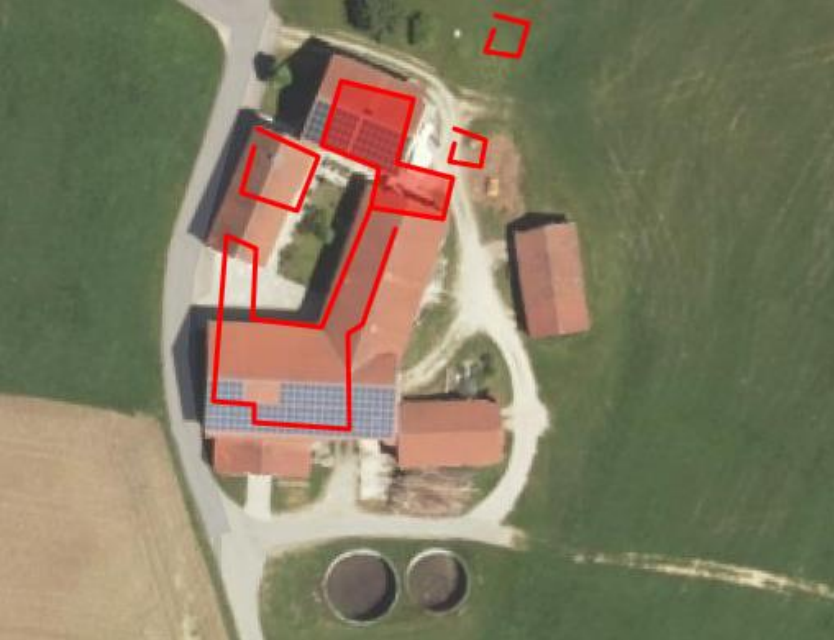

Eitzingerreut, Hausnummer 20 = Reiß

Haus- und Rustikalsteuerkataster um 1810:

Mathias Nepauer, Hausnummer 49

Bisherige Steuer: 10 fl, 30 Kreuzer

Jetzige Steuer: 2 fl, 28 Kreuzer und 4 Heller

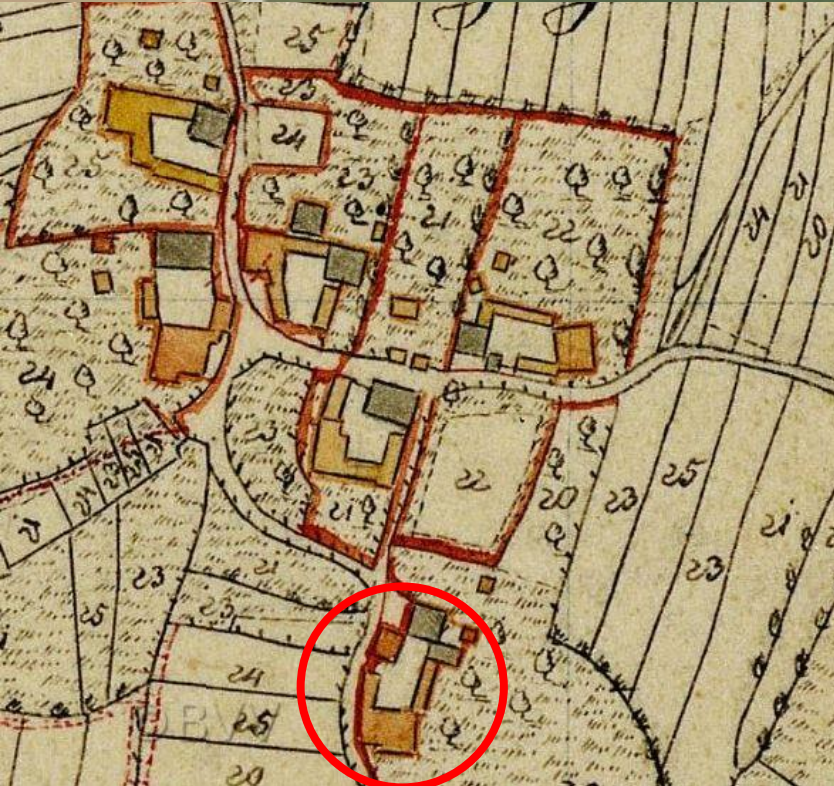

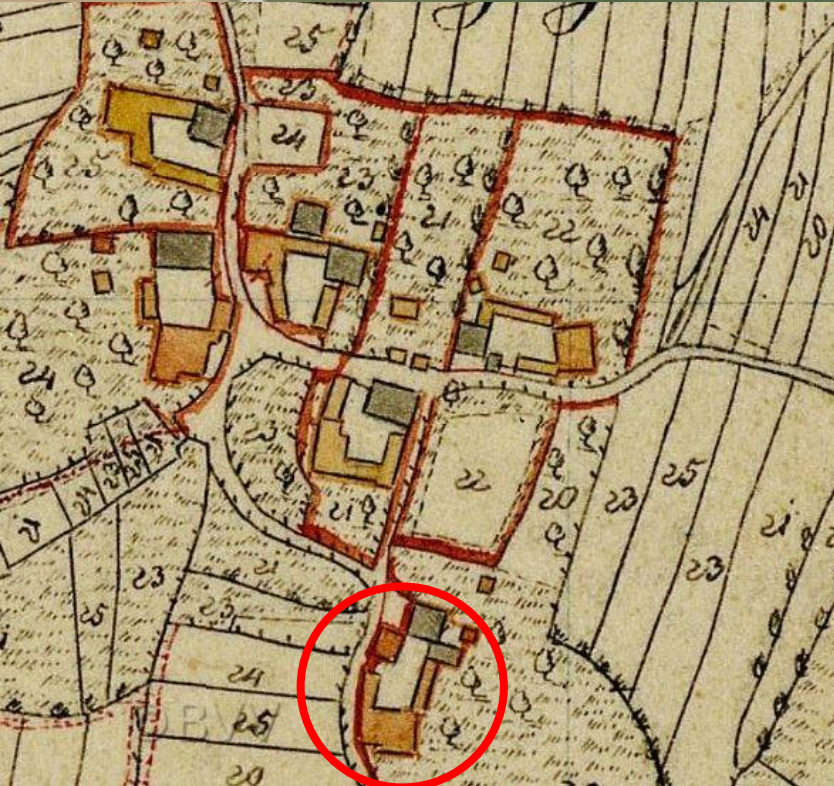
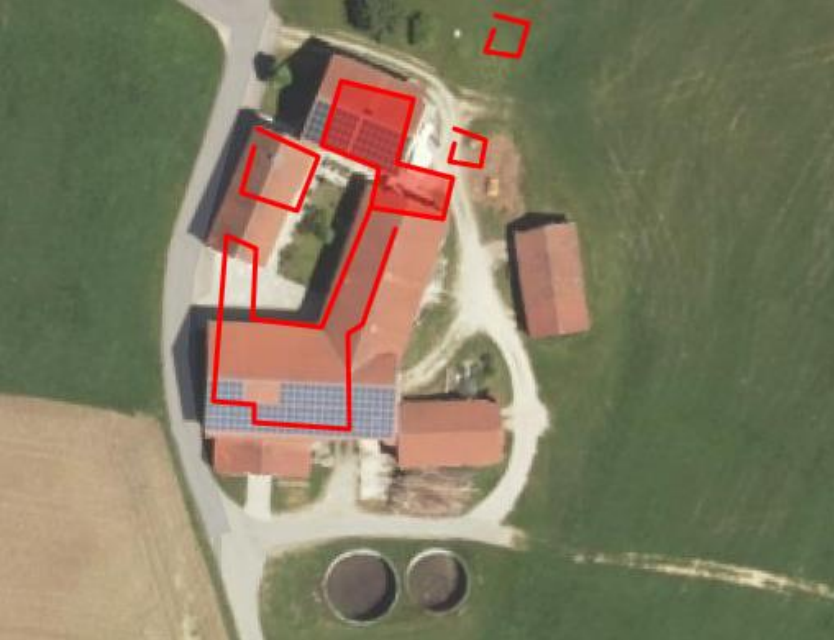

Eitzingerreut, Hausnummer 20 = Reiß

Franz Angerer übernimmt am 8. Januar 1821 das Reißenlehen durch Heirat der Wittve Maria Nöpauer mit 105,24 Tagwerk

1094 Wohnhaus, Stadl, 2 Ställe, Kasten, Nahrungshäusl, Häuslstall und Backofen
 1095 Obstgarten

Zu Acker:

1185 Hengtrum
 1101 der kleine Hofstattacker
 1113 Zaunäcklerl
 1142 Gehrackerl
 1146 Krautgarten
 1147 Spitzackerl
 1159 Gehracker
 1164 Krautgartenacker
 1170 Schmalacker
 1175 Außeracker
 1190 die 2 Erlettrümmer
 1195 Bachwiesackerl
 1245 Hobetacker
 1255 der vordere Kumpfacker
 1260 der hintere Kumpfacker
 1271 Stockacker
 1279 Steigtrum
 1285 der vordere Breitacker

1289 der hintere Breitacker
 1298 Langacker
 1302 Maueracker
 1308 Uhrtrum
 1314 Kirchacker
 1322 das hintere Schustertrum
 1326 das vordere Schustertrum
 1332 Hilmwiestrum
 1334 Kerschbaumacker
 1338 Birletrum
 1348 Lackertrum
 1350 das hintere Pelztrum
 1354 das mittlere Pelztrum
 1359 das vordere Pelztrum
 1364 Hofacker
 1370 Krumacker
 1376 Gehracker
 1381 das große Hilmtrum
 1386 das kleine Hilmtrum
 1402 das große Stucktrum
 1407 das kleine Stucktrum
 1419 Stuckacker

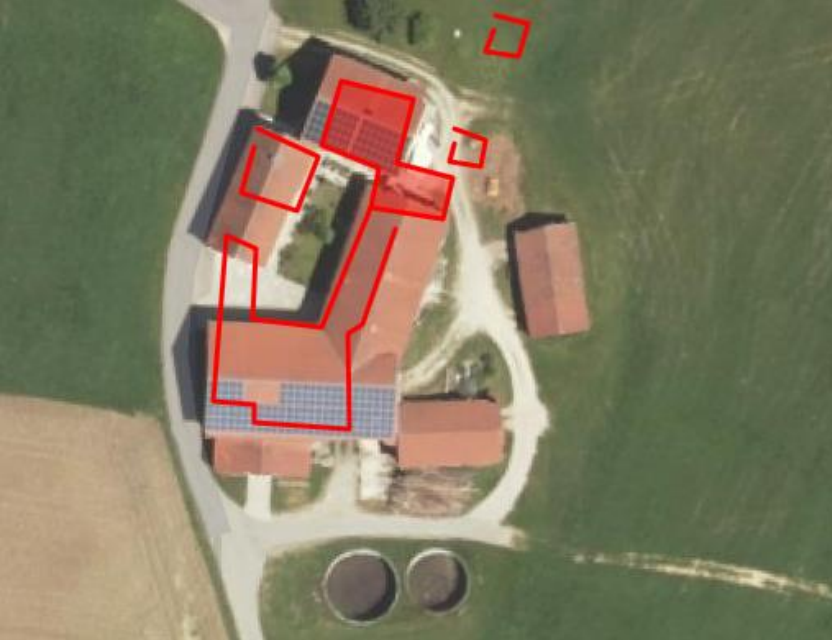

Eitzingerreut, Hausnummer 20 = Reiß

Franz Angerer übernimmt am 8. Januar 1821 das Reißenlehen durch Heirat der Wittve Maria Nöpauer mit 105,24 Tagwerk

- | | | | |
|------|---------------------------|------|-----------------------------------|
| 1427 | der große Hofstattacker | 1517 | Moosingwiese |
| 1431 | der kleine Anetsbergacker | 1559 | Eckwiese |
| 1437 | der große Anetsbergacker | 3045 | große Schadwiese |
| 1481 | Harlespointacker | 3038 | kleine Schadwiese |
| 1508 | Lugerpointacker | 1142 | Grasrain am Gernackerl |
| 1513 | Obernbergacker | 1159 | Anwandl am Gehrackerl |
| 1546 | ??uacker | 1245 | das untere Anwandl am Hobetacker |
| | | 1245 | das obere Anwandl am Hobetacker |
| | | 1314 | Anwandl am Kirchacker |
| | | 1359 | Anwandl am vorderen Pelztrum |
| | | 1437 | Anwandl am großen Anetsbergacker |
| | | 1235 | Langfürhaupt |
| | | 1431 | Anwandl am kleinen Anetsbergacker |
| | | 1481 | Anwandl am Harlespointacker |
| | | 1513 | Obernbergackeröden |
| | | 1546 | Grasrain am ??uacker |
| | | | Waldungen: |
| | | 1391 | das große Haarleitenreutl |
| | | 1393 | das kleine Haarleitenreutl |
| | | 1449 | das kleine Kirchenbergreutl |
| | | 1455 | das innere Kirchenbergreutl |
| | | 1458 | das lange Kirchenbergreutl |

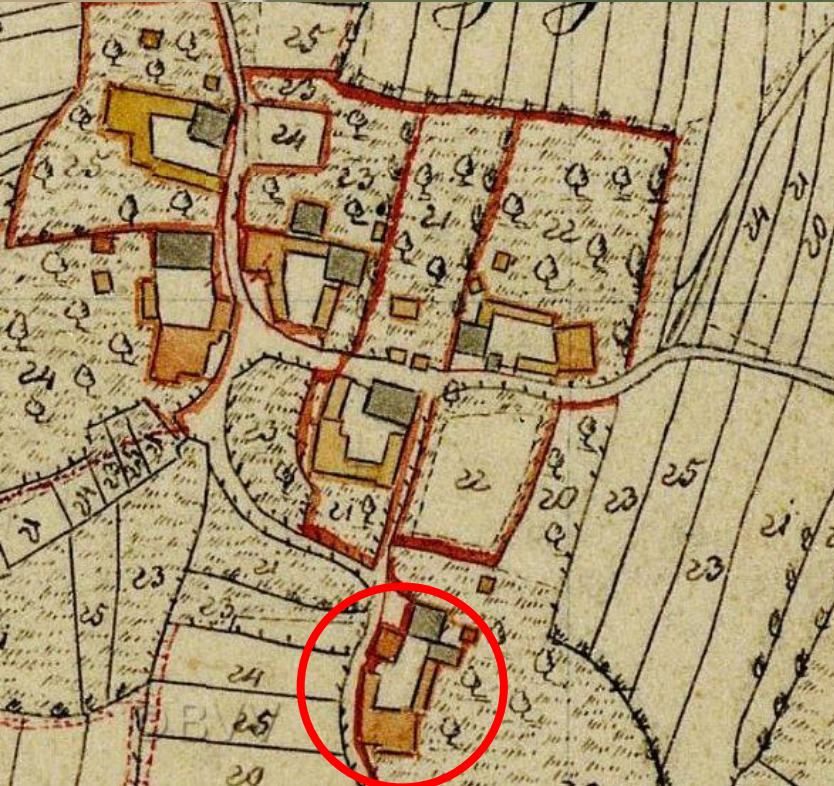
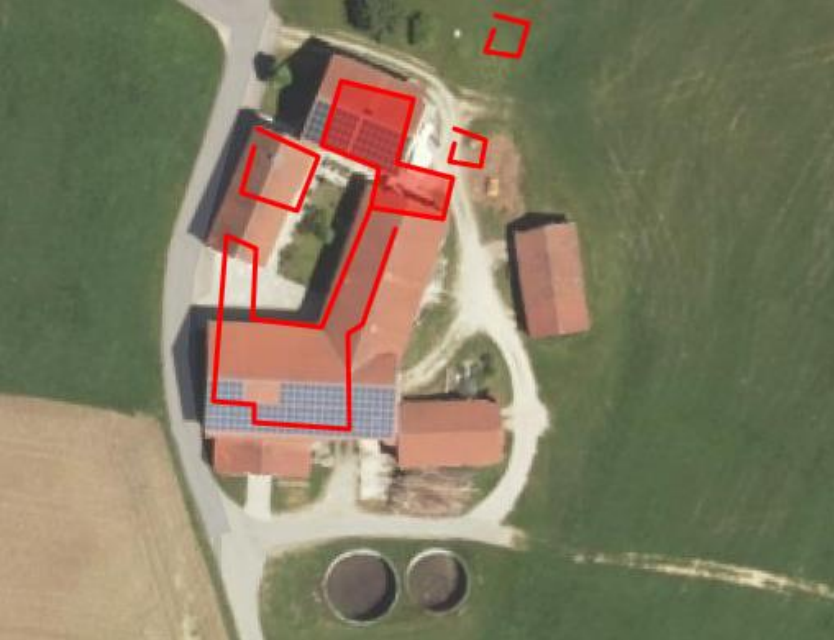

Eitzingerreut, Hausnummer 20 = Reiß

Franz Angerer übernimmt am 8. Januar 1821 das Reißenlehen durch Heirat der Wittve Maria Nöpauer mit 105,24 Tagwerk

Noch Waldung:

- | | | | |
|------|-------------------------------|------|---------------------------|
| 1469 | Weide | 1673 | der kleine Hochholzacker |
| 1485 | das vordere Zwergreutl | 1681 | Hochreut |
| 1489 | das hintere Zwergreutl | 1685 | das kleine Anetsbergreut |
| 1525 | das äußere vordere Satzreut | 1688 | das schmale Anetsbergreut |
| 1531 | das innere Satzreut | 1701 | das kurze Anetsbergreut |
| 1540 | das mittlere Satzreut | 3022 | das 1te Schadholz |
| 1552 | das kleine hintere Satzreut | 3029 | das 2te Schadholz |
| 1555 | das große Satzreut | 3046 | Schadwiesholz |
| 1608 | Stubenholzacker | 3051 | das 3te Schadholz |
| 1613 | Kaltenbrunnholzacker | 3058 | das 4te Schadholz |
| 1618 | Erletholzacker | | |
| 1627 | das hintere kleine Winkelreut | | |
| 1631 | das vordere kleine Winkelreut | | |
| 1636 | das große Winkelreut | | |
| 1641 | das äußere Gaisreut | | |
| 1650 | das innere Gaisreut | | |
| 1652 | Haarpointreut | | |
| 1658 | das vordere Haslreut | | |
| 1660 | das hintere Haslreut | | |
| 1667 | der große Hochholzacker | | |

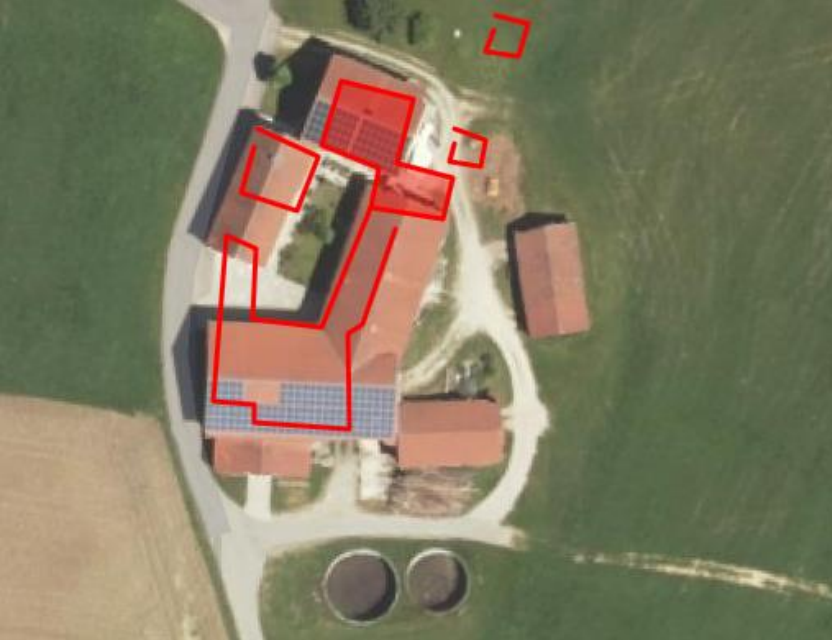

Eitzingerreut, Hausnummer 20 = Reiß

Franz Angerer übernimmt am 8. Januar 1821 das Reißenlehen durch Heirat der Wittve Maria Nöpauer mit 105,24 Tagwerk

Dienstbarkeiten:

Durch Plan 1429 und 1458 sind die Röhrwasserleitungen zu gedulden

Wässerungsrechte:

Die Wiese Plan 1202 wird aus dem Kühbachl von Samstag abends bis Donnerstag morgens - Die Wiese Plan 1213, 1223 und 1228 werden aus dem Wäschbachl 5 Jahre lang jede Woche einen und im 6ten Jahr jede Woche zwey Tage - Die Wiese Plan 1315 wird aus dem Wäschbachl jede Woche 2 Tage lang - die Wiese Plan 1429 wird aus dem Kühbachl gemeinschaftlich mit Plan 1202 vom Samstag abends bis Donnerstag früh- Die Wiese Plan 1499 wird aus dem Überfallwasser von Plan 1500 unbeschränkt - Die Wiese Plan 1517 wird aus dem Kaltrumbrunnwasser unbeschränkt – und die Wiese Plan 1559 wird durch eine besondere Wöhr aus dem Wäschbachl unbeschränkt gewässert. Das Hauswasser wird aus dem Brunnen in Plan 1467 genommen.

Auswärtig walzender Besitz in der Steuergemeinde Wotzdorf

anerkannt mit Handzeichen + des Franz Angerer

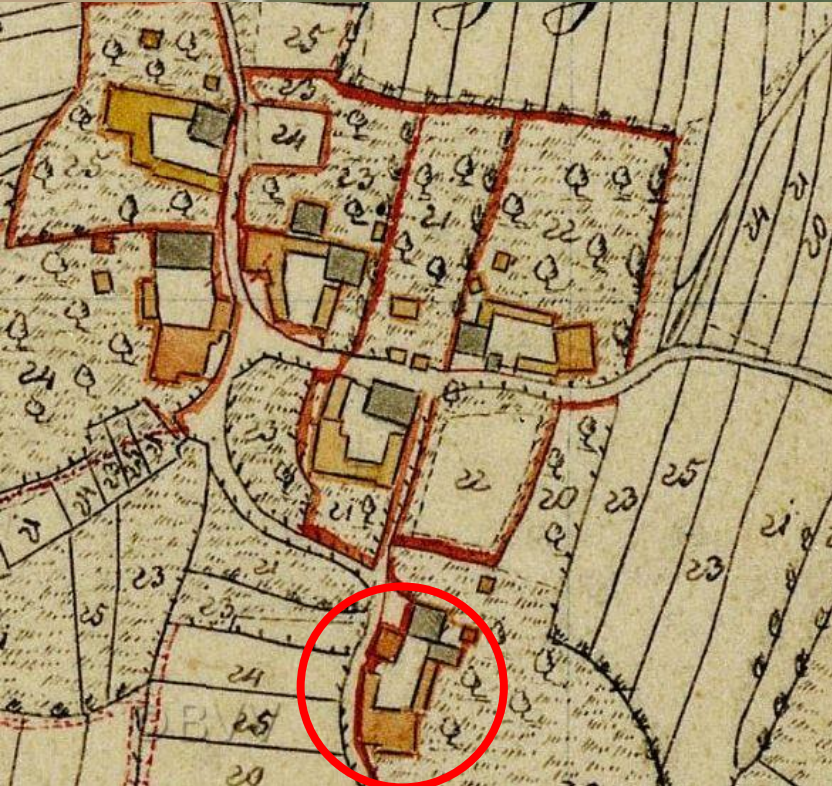

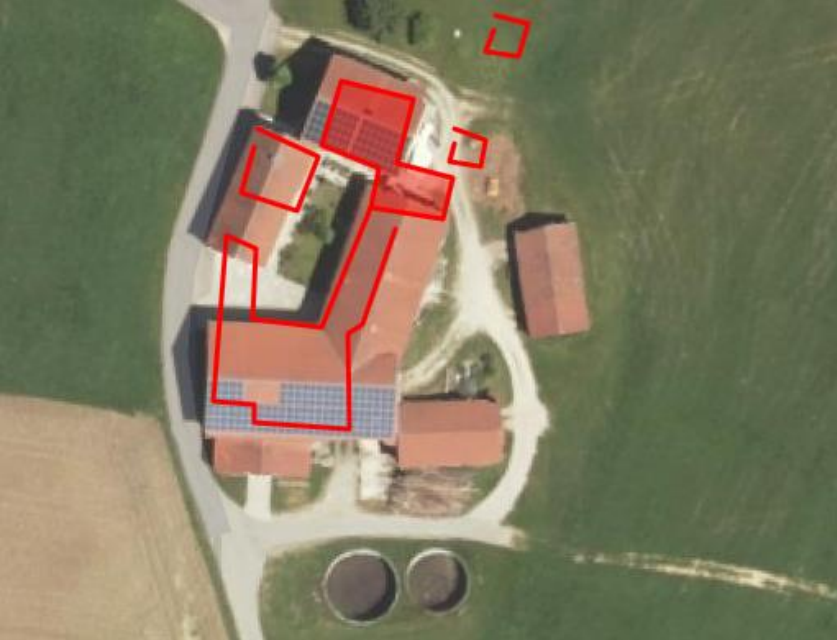

Eitzingerreut, Hausnummer 20 = Reiß

Franz Angerer, Eltern: Johann Angerer und Maria geb. Bauer
heiratet am 6. Februar 1821 in Hauzenberg

Maria Nepauer, Eltern: Josef Penzenstadler und Maria, Wittve des Math Nepauer

- * 1822 18. Okt. Anna
- + 1825 22. Mai Maria Angerer, Bäuerin, stirbt mit 42 Jahren an Schwindsucht
- + 1830 3. Jan. Michel Fisch, Wittwer beim Raissen stirbt mit 85 Jahren
- + 1843 26. Jul. Anna Maria Nöpauer, led. Bauerstochter stirbt mit 36 Jahren an Lungensucht
- + 1847 10. Mrz. Johann Nöpauer, led. Bauerssohn stirbt mit 81 Jahren an Wassersucht

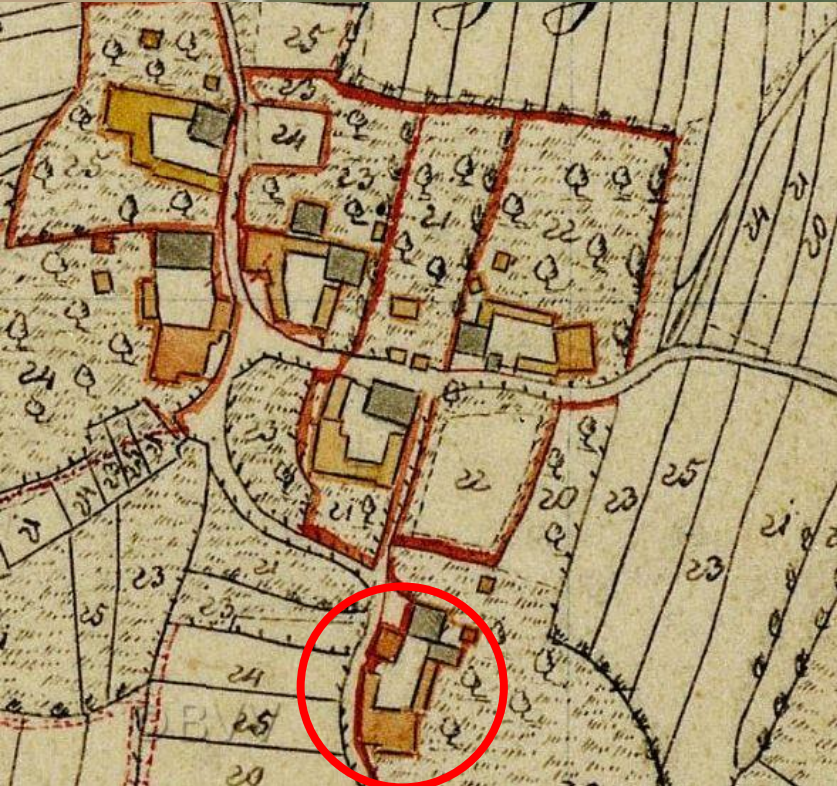

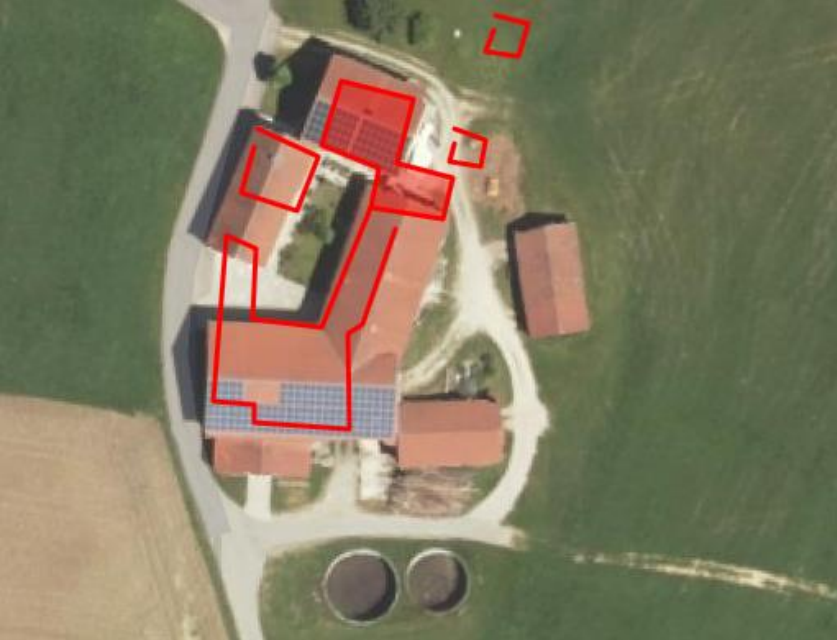

Eitzingerreut, Hausnummer 20 = Reiß

Lorenz Kropf, Eltern: Lorenz und Katharina geb. Schlager aus Stollberg
heiratet am 23. November 1852 in Hauzenberg

Anna Angerer, Eltern: Franz Angerer und Maria geb. Penzenstadler



- * 1853 16. Sep. Lorenz
- + 1853 9. Nov. Lorenz Kropf, Bauerskind stirbt mit 2 Monaten an der Fraisen
- * 1854 23. Jun. Johann
- + 1855 22. Feb. Johann Kropf, Bauerskind stirbt mit 8 Monaten an Urinverhaltung
- * 1855 10. Jul. Anna
- * 1856 1. Sep. Maria
- * 1857 20. Nov. Andreas
- + 1858 30. Dez. Franz Angerer, Austragsbauer stirbt mit 72 Jahren
- * 1859 23. Aug. Johann
- + 1860 10. Mrz. Johann Kropf, Bauerskind stirbt mit 28 Wochen an der Fraisen
- * 1861 15. Jan. Josef
- + 1861 27. Mrz. Maria Kropf, Bauerskind stirbt mit 4 ½ Jahren an Lungentuberkulose
- * 1862 30. Apr. Katharina
- + 1862 29. Jun. Katharina Kropf, Bauerskind stirbt 8 Wochen an der Fraisen
- + 1866 16. Sep. Anna Kropf, Bauerskind stirbt mit 11 Jahren an einer Angina
- + 1866 25. Sep. Josef Kropf, Bauerskind stirbt mit 5 ½ Jahren an einer Angina
- + 1870 28. Jul. Andreas Kropf, Bauerskind stirbt mit 13 Jahren an einem Herzfehler
- + 1878 16. Mrz. Max Kropf, Bauerssohn stirbt mit 14 Jahren an Peritonit Diaphrag

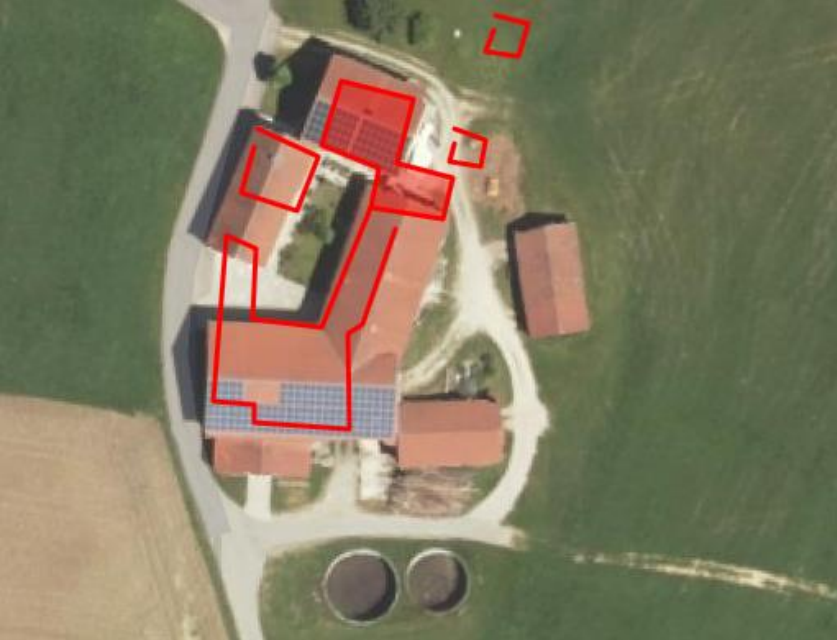

Eitzingerreuth, Hausnummer 20 = Reiß

Georg Eibl, * 16. März 1846 in Hochwegen, Pfarrei Perlesreuth
heiratet am 6. Februar 1872 in Hutthurm

Theres Schober, Eltern: Anton Resch und Theres Schober aus Gutwiesen

Kinder in Gutwiesen geboren:

- * 1874 4. Feb. Theres
- * 1875 19. Jun. Franz Xaver
- + 1875 24. Jun. Franz Xaver Eibl stirbt mit 5 Tagen
- * 1876 31. Mai. Franziska
- * 1878 13. Jun. Maria
- * 1879 4. Dez. Josef

Georg und Theres Eibl aus Gutwiesen erwerben das Reißenlehen in Eitzingerreuth

Kinder in Eitzingerreuth geboren:

- * 1882 8. Aug. Johann
- * 1886 2. Jan. Franz Xaver
- * 1888 5. Aug. Anna
- * 1890 19. Mrz. Friedrich
- * 1892 5. Apr. Maximilian
- * 1896 20. Nov. Otto
- + 1897 2. Mai Otto Eibl, Bauerssohn stirbt mit 6 Monaten an einem Abszeß am Hals
- + 1898 27. Okt. Otto Eibl, Bauerssohn stirbt mit 6 Tagen

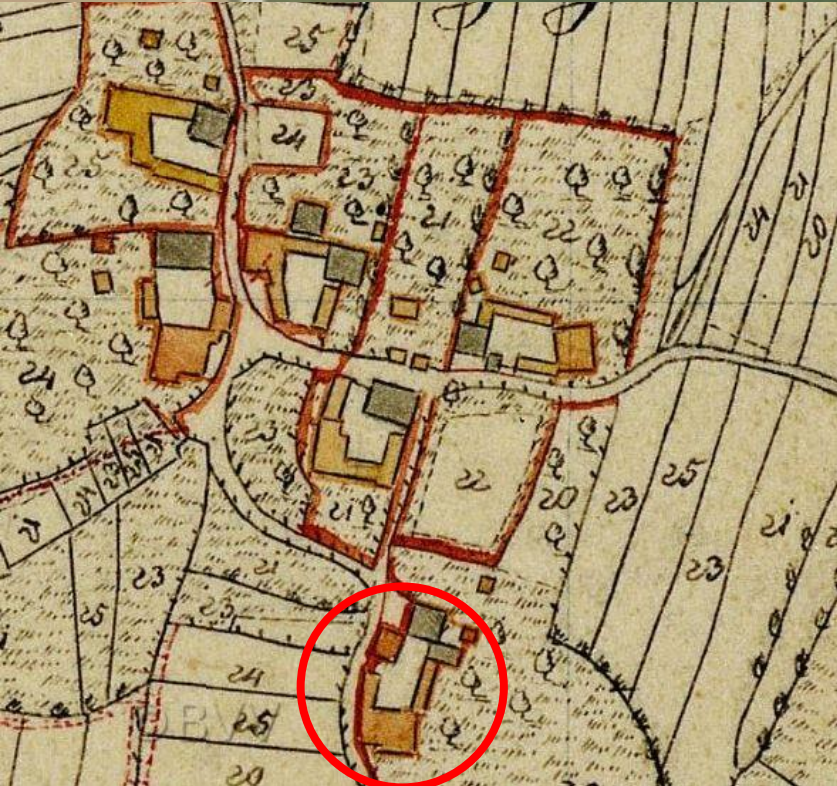

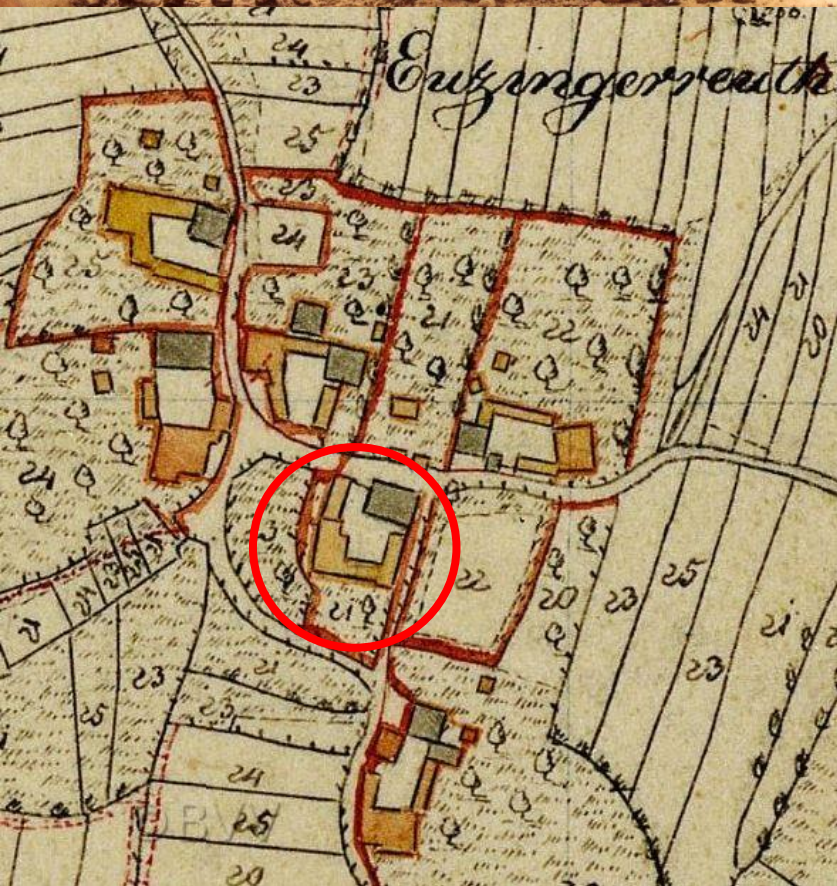
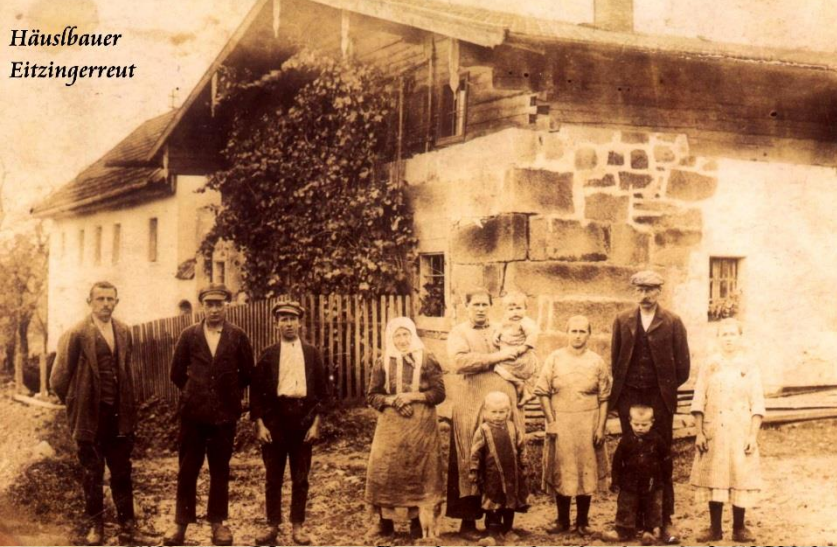

Eitzingerreut, Hausnummer 21 = Andre

Andreas Freund, Eltern: Martini und Maria aus Wotzdorf
heiratet am 4. Mai 1723 in Hauzenberg

Sophia Anetzberger, Eltern: Thoma und Magdalena vom Anetzbergerhof

- * 1723 30. Nov. Andreas
- * 1726 14. Feb. Juliane
- * 1729 5. Apr. Maria
- * 1734 14. Mrz. Catharina

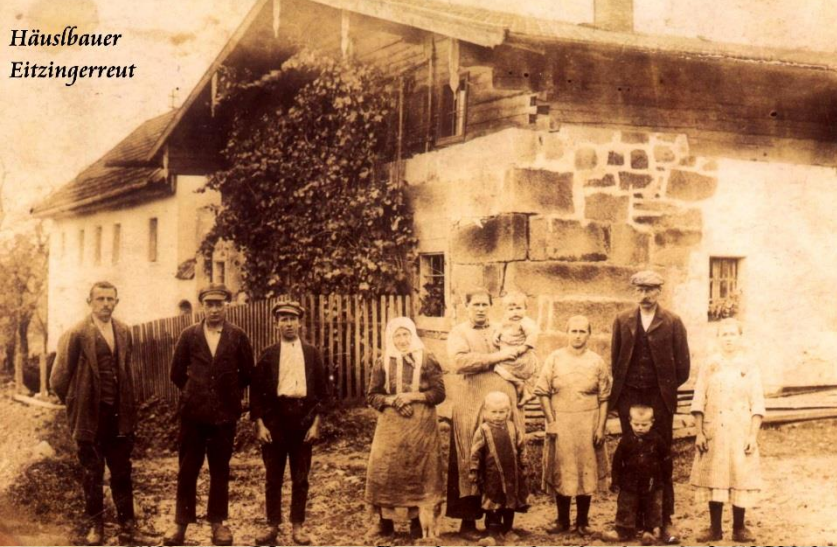

Eitzingerreut, Hausnummer 21 = Andre

Andreas Freund, Wittwer aus Eitzingerreut

heiratet am 26. November 1737 in Hauzenberg

Sophia Königtheder, Eltern: Andreas und Gertrudis aus Manzenberg

* 1738 1. Nov. Martinus

* 1740 29. Apr. Rosina

* 1741 17. Apr. Sabina

* 1743 1. Dez. Thomas

* 1745 9. Feb. Matthias

+ 1770 25. Apr. Andreas Freund, Bauer und Wittwer stirbt mit 70 Jahren

+ 1784 15. Dez. Juliana Freund, ledige Magd stirbt mit 58 Jahren

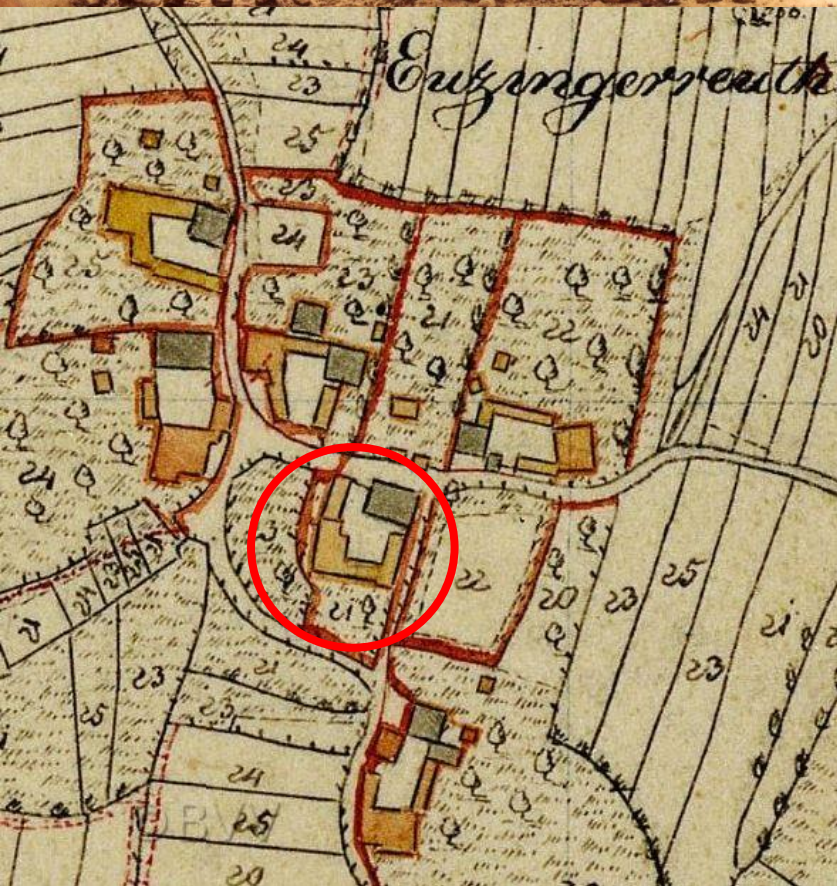

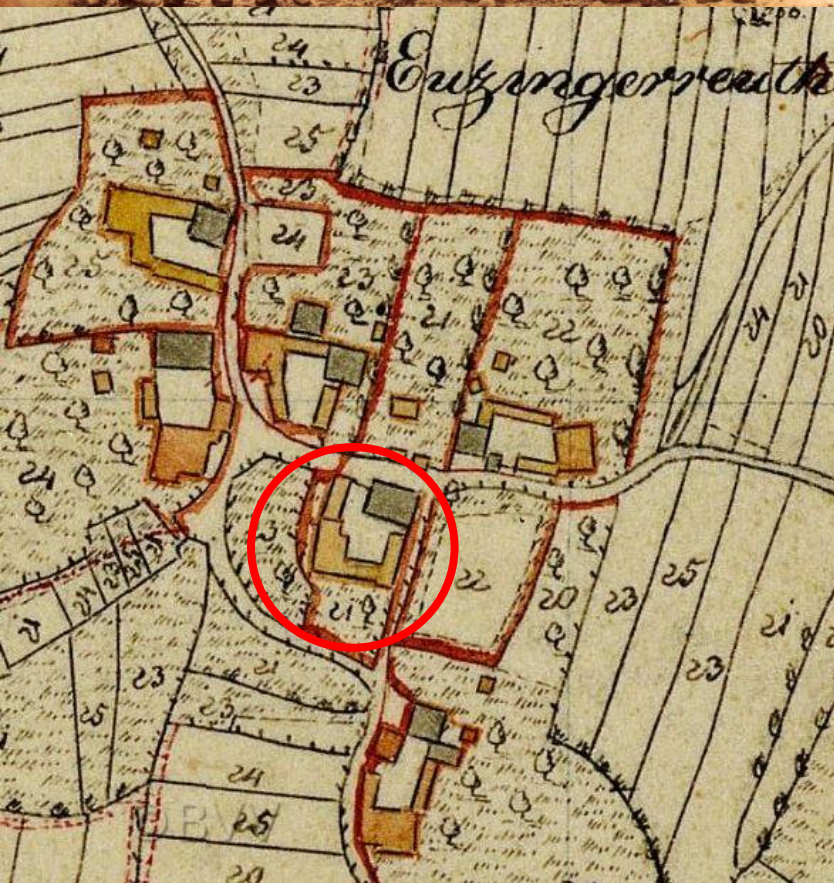
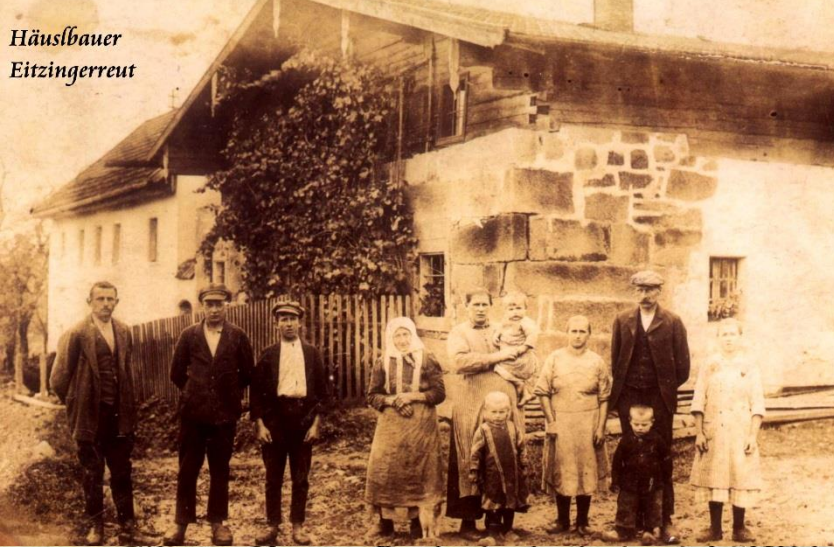

Eitzingerreut, Hausnummer 21 = Andre

Mathias Anetzberger, Eltern: Stephan und Juliane aus Kelchham
heiratet am 1. Juni 1772 in Hauzenberg

Catharina Anetzberger, Eltern: Martin und Catharina vom Anetzbergerhof

- * 1773 13. Aug. Maria
- * 1775 23. Aug. Johannes
- + 1775 22. Sep. Johannes Anetzberger, Sohn des Mathei stirbt mit 8 Wochen
- * 1776 16. Sep. Catharina
- + 1776 29. Sep. Catharina Anetzberger, Tochter des Mathei stirbt mit 6 Tagen
- * 1777 2. Nov. Catharina
- + 1777 11. Aug. Catharina Anetzberger, bauerskind stirbt mit 1 Woche
- * 1779 28. Jan. Juliane
- * 1781 19. Sep. Theres
- * 1783 1. Nov. Catharina
- + 1784 6. Sep. Theresia Anetzberger, Bauerskind stirbt mit 3 Jahren
- * 1785 23. Nov. Andreas
- * 1788 7. Feb. Franzisca
- * 1789 3. Dez. Barbara
- + 1791 2. Okt. Infans Anetzberger, Bauerskind stirbt bei der Geburt
- * 1793 19. Dez. Theres
- * 1796 16. Mai. Anton
- + 1798 9. Mai. notgetauftes Kind Anetzberger
- + 1799 16. Feb. Theresia Anetzberger, Bauerskind stirbt mit 5 Jahren
- + 1807 14. Aug. Katharina Anetzberger, Bäuerin stirbt mit 56 Jahren

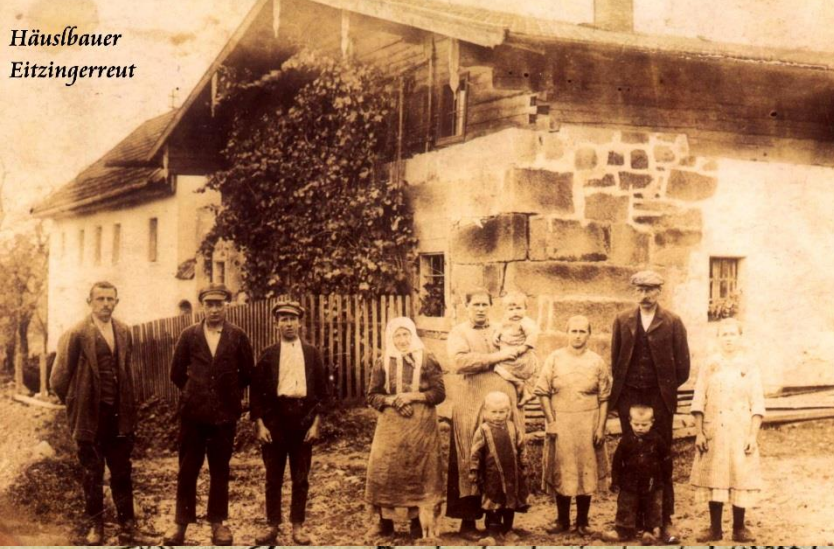

Eitzingerreut, Hausnummer 21 = Andre

Haus- und Rustikalsteuerkataster um 1810:

Mathias Anetzberger, Hausnummer 50 - 51

Bisherige Steuer: 10 fl, 30 Kreuzer

Jetzige Steuer: 3 fl, 7 Kreuzer und 4 Heller

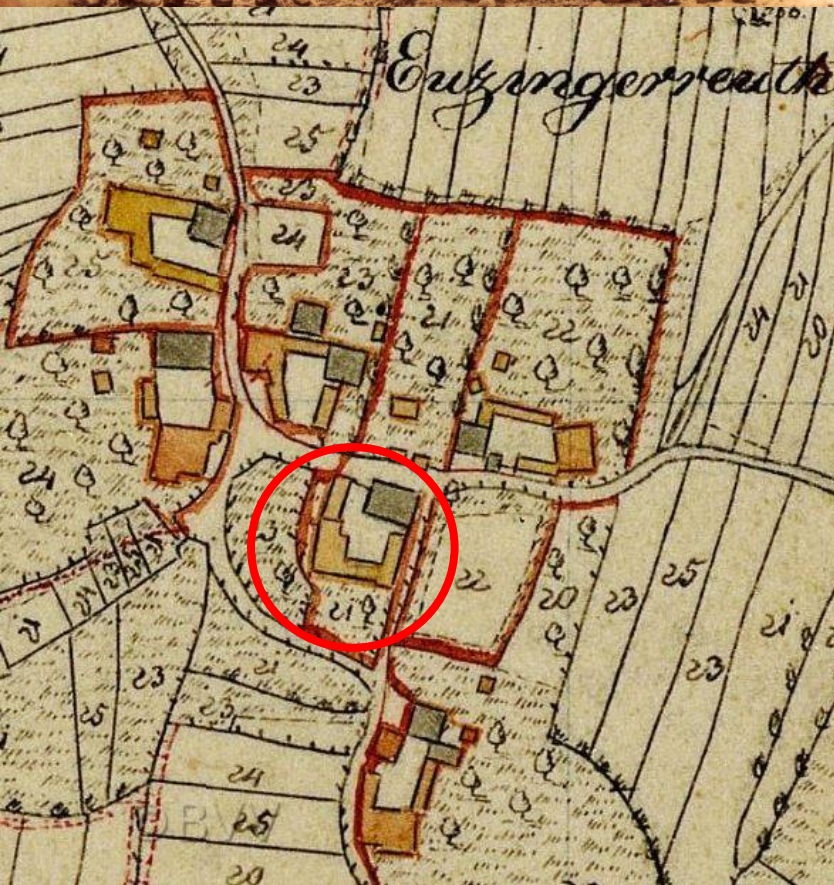

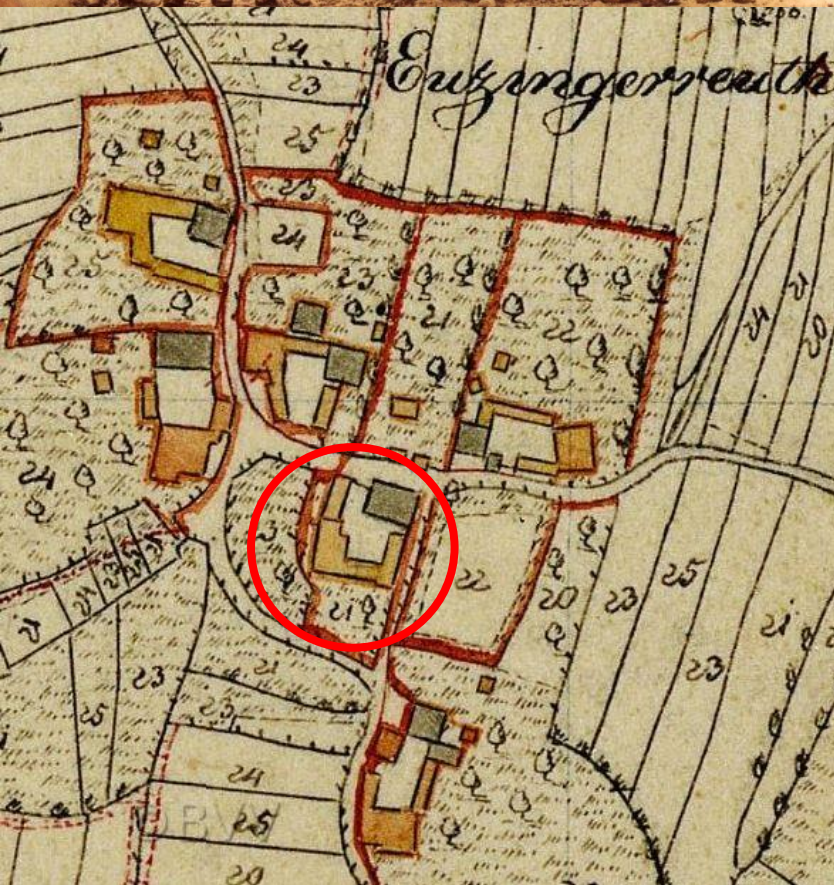

Eitzingerreut, Hausnummer 21 = Andre

Andreas Anetzberger hat dieses Gut laut Brief vom 28. Februar 1809 vom Vater Mathias Anetzberger übernommen.

- | | | | |
|------------------|---------------------------------------|------|------------------------|
| 1069 | Wohnhaus, Stadl, 2 Ställe und Hofraum | 1258 | der hintere Kumpfacker |
| 1104 | Kasten und Hofraum | 1262 | vordere Hoffußleiten |
| 1098 | der untere Garten | 1267 | hintere Hoffußleiten |
| 1099 | Grasgärtl, der Roßgarten genannt | 1275 | hintere Hoffußleiten |
| 1104 | Obst und Grasgarten | 1280 | das kleine Steigtrum |
| Zu Acker: | | | |
| 1124 | das 2te Zaunackerl | 1283 | das große Steigtrum |
| 1137 | das untere Gehrtrum | 1291 | Breitacker |
| 1141 | das obere Gehrtrum | 1299 | Langacker |
| 1148 | Krautgärtl | 1309 | der große Kirchacker |
| 1156 | Ohtrum | 1311 | der kleine Kirchacker |
| 1158 | Anwandacker | 1327 | Schustertrum |
| 1163 | Krautgartenacker | 1331 | Quirtentrum |
| 1169 | Schmalacker | 1337 | Kerschbaumtrum |
| 1174 | der äußere Acker | 1340 | Lindtrum |
| 1187 | Hochtrum | 1344 | Lackertrum |
| 1187 | Hengtrum | 1357 | das hintere Pelztrum |
| 1192 | Bachwiestrüml | 1356 | das mittlere Pelztrum |
| 1198 | Rühlandl | 1360 | das vordere Pelztrum |
| 1242 | Hobetäckerl | 1368 | Hofacker |
| 1254 | der vordere Kumpfacker | 1375 | Grubacker |
| | | 1380 | Gehrnackerl |

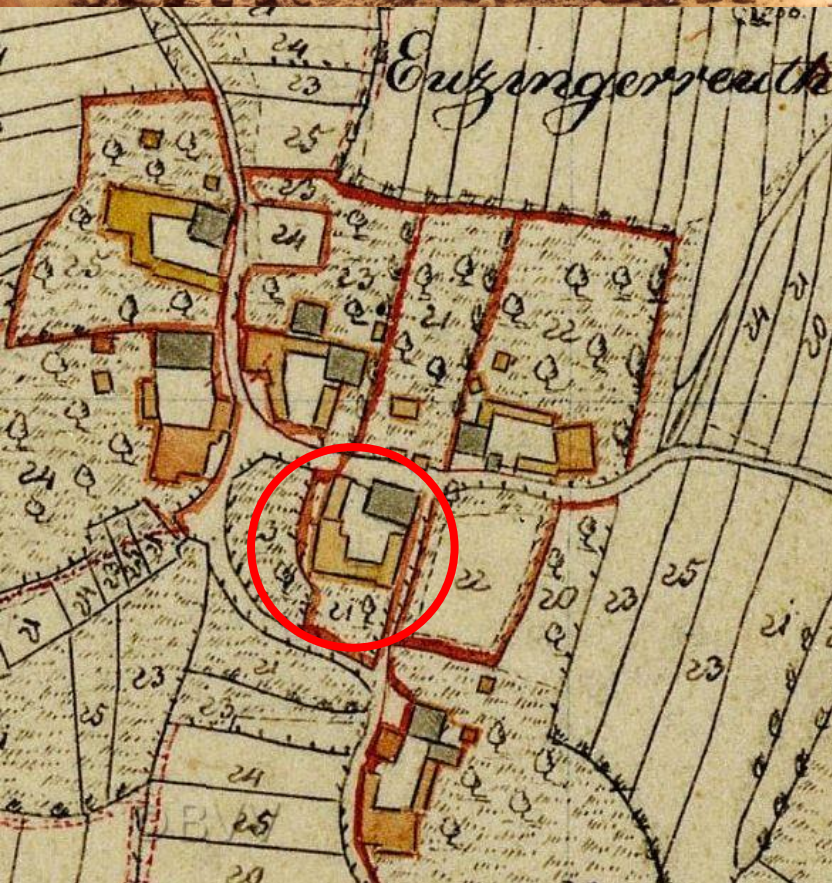
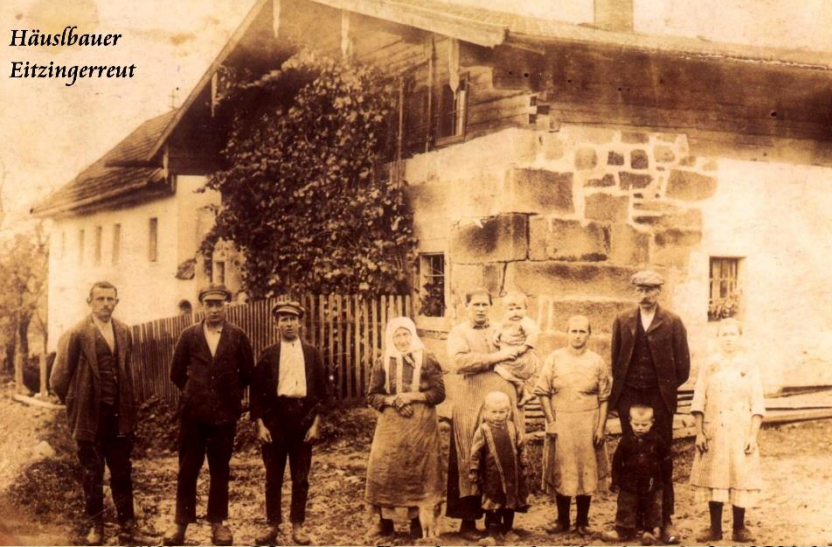

Eitzingerreut, Hausnummer 21 = Andre

Andreas Anetzberger hat dieses Gut laut Brief vom 28. Februar 1809 vom Vater Mathias Anetzberger übernommen.

Noch Acker

- | | | | |
|------|-------------------------|------|-------------------------------|
| 1385 | das obere Hilmwiestrum | 1214 | das große Ohfürhaupt |
| 1390 | das untere Hilmwiestrum | 1222 | das kleine Ohfürhaupt |
| 1396 | Haarleitl | 1224 | Ohfürhäuptl an der Oh |
| 1405 | das hintere Stucktrum | 1229 | Ohfürhaupt und Langfürhaupt |
| 1410 | das mittere Stucktrum | 1231 | Langfürhaupt |
| 1414 | das vordere Stucktrum | 1246 | die Oeden |
| 1415 | Anwandacker | 1288 | Mauerwiese |
| 1420 | Stuckacker | 1497 | Hilmwiese |
| 1426 | Hofstattacker | 1503 | Lugerwiesl |
| 1438 | Weidacker | 1519 | Maswiese |
| 1477 | Haarlespoint | 1475 | Erlwiese |
| 1505 | Lugerpoint | 1476 | Grasrain an der Haarlesleiten |
| 1511 | Obernbergackerl | 3033 | kleine Schadwiese |

Wiesen:

- | | | | |
|------|--------------------|------|-------------------------------|
| 1118 | das 5te Zaunackerl | 3040 | große Schadwiese |
| 1120 | das 4te Zaunackerl | 1128 | das 1te Zaunackerl |
| 1122 | das 3te Zaunackerl | 1183 | Grasrein am Hochtrum |
| 1132 | Gehrnwiese | 1187 | Anwandl am Hengtrum |
| 1134 | Krautgartenwiese | 1267 | Anwandl an der Hoffußleiten |
| | | 1360 | Grasrain am vorderen Pelztrum |

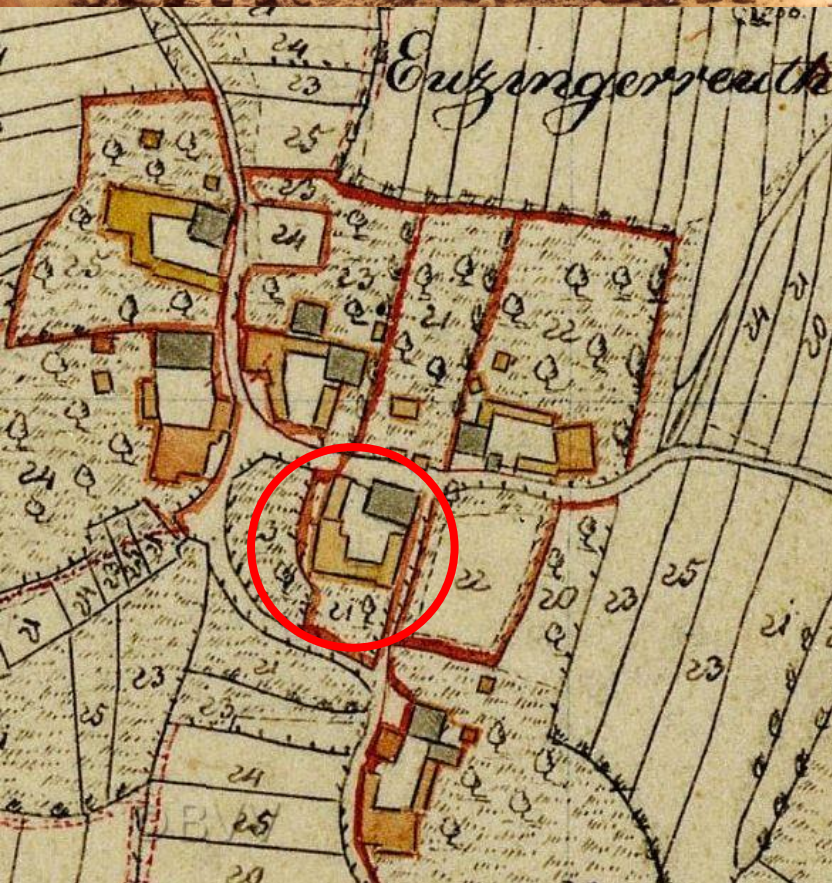
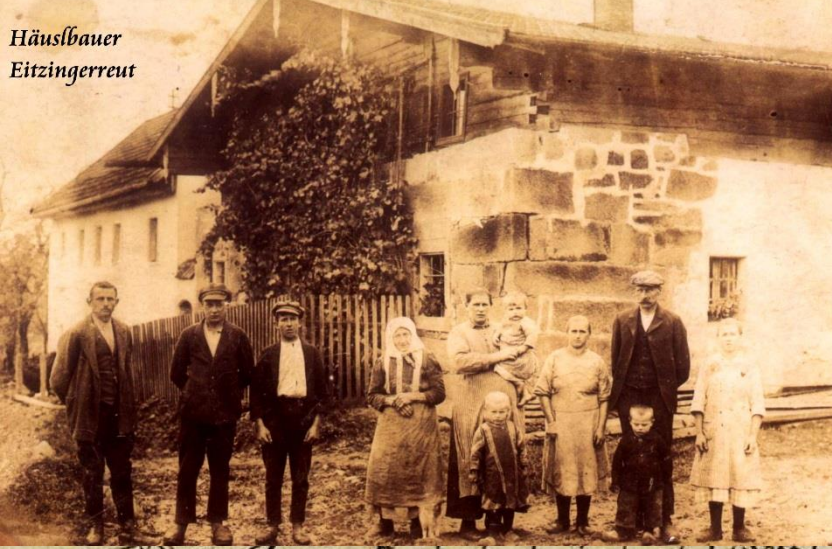

Eitzingerreut, Hausnummer 21 = Andre

Andreas Anetzberger hat dieses Gut laut Brief vom 28. Februar 1809 vom Vater Mathias Anetzberger übernommen.

Waldungen:

- | | | | |
|------|--------------------------------|------|---------------------------------|
| 1439 | Anetsbergwaid | 1671 | Hochholzacker |
| 1447 | das kleine Kirchbergreuth | 1676 | das vordere Hochreut |
| 1456 | das große Kirchbergreuth | 1679 | das hintere Hochreut |
| 1459 | das lange Kirchbergreuth | 1687 | das hintere Anetsbergreut |
| 1463 | das schmale Kirchbergreuth | 1691 | das mittlere Anetsbergreut |
| 1473 | Erlwiesreut | 1700 | das vordere Anetsbergreut |
| 1486 | das innere Haarlespointreutl | 1623 | Erletholzacker und 2 Winkelreut |
| 1491 | das äußere Haarlespointreutl | 3018 | das 1te Schadholtz |
| 1515 | Obernbergwaid | 3025 | das 2te Schadholtz |
| 1526 | das kleine vordere Satzetreut | 3047 | das 3te Schadholtz |
| 1533 | das große vordere Satzetreut | 3054 | das 4te Schadholtz |
| 1537 | das kleine mittlere Satzetreut | 3040 | das große Schadholtzreutl |
| 1539 | das große mittlere Satzetreut | | |
| 1549 | das hintere Satzetreut | | |
| 1605 | Stübmholzacker | | |
| 1615 | Kaltrumbrunnholzacker | | |
| 1640 | das vordere Gaisleitenreut | | |
| 1647 | das innere Gaisleitenreut | | |
| 1636 | Haarlespointreut | | |
| 1662 | das kurze Haslreutl | | |

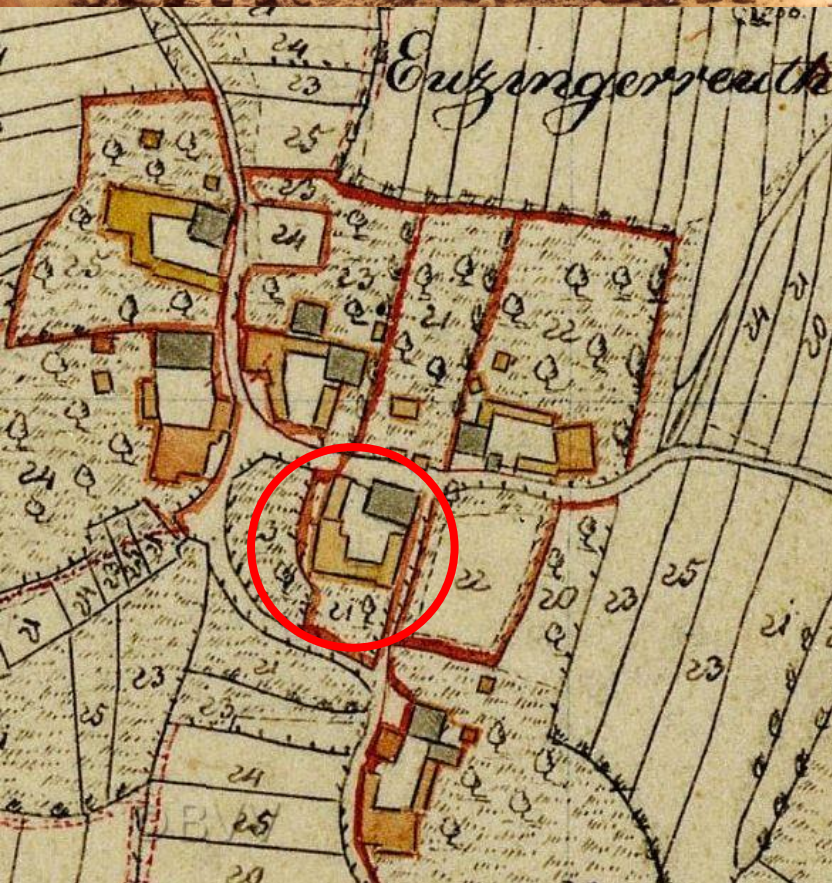
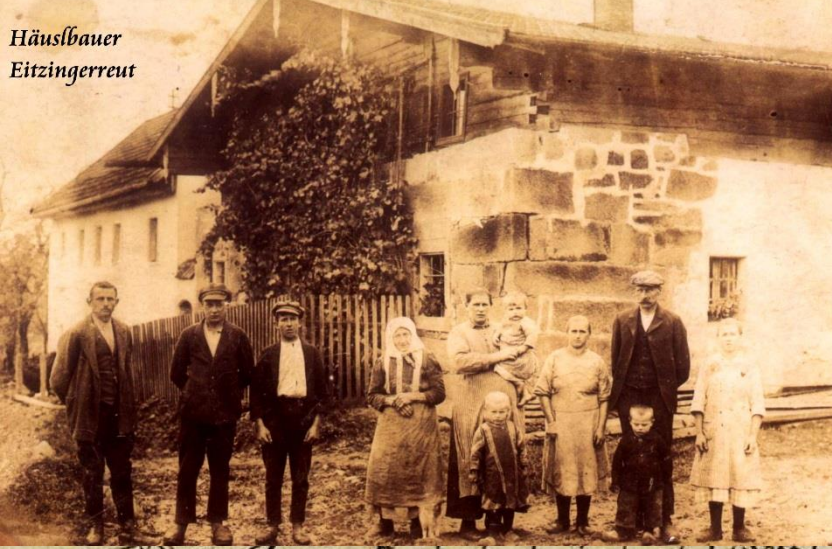

Eitzingerreut, Hausnummer 21 = Andre

Andreas Anetzberger hat dieses Gut laut Brief vom 28. Februar 1809 vom Vater Mathias Anetzberger übernommen.

Dienstbarkeiten:

Durch Plan 1426 und 1459 sind die durchgehenden Röhrlwasserleitungen -

Aus dem in Plan 1439 befindlichen Brunnen ist die Ableitung des Wassers zu Plan 1707 zu gedulden

Wässerungsrechte:

Die Wiese Plan 1132 wird aus dem Dorfbrunnen in jeder Woche 2 Tage lang -

Die Wiese Plan 1214 und 1222 werden aus dem Wäschbachl jeden 6ten Tag -

Die Wiesen Plan 1224, 1229 und 1231 werden aus dem Wäschbachl 6 Jahre lang jeden 6ten Tag und im 7ten Jahr in jeder Woche 2 Tage lang -

Die Wiese Plan 1288 wird aus dem Wäschbachl unbeschränkt-

Die Wiese Plan 1519 wird aus dem Kaltrumbrunnwasser unbeschränkt -

und die Wiese Plan 1475 wird aus dem Hilmwiesenwasser unbeschränkt gewässert.

Das Hauswasser hat Besitzer den 3ten Theil des Wassers aus dem Brunnen in Plan 1646 und 1496 gemeinschaftlich mit Hnr. 22 und 23. dann das Überfallwasser von dem Brunnen im Hofraum Plan 1102. In Notfällen wird das Wasser auch aus dem Kaltrumbrunngraben genommen.

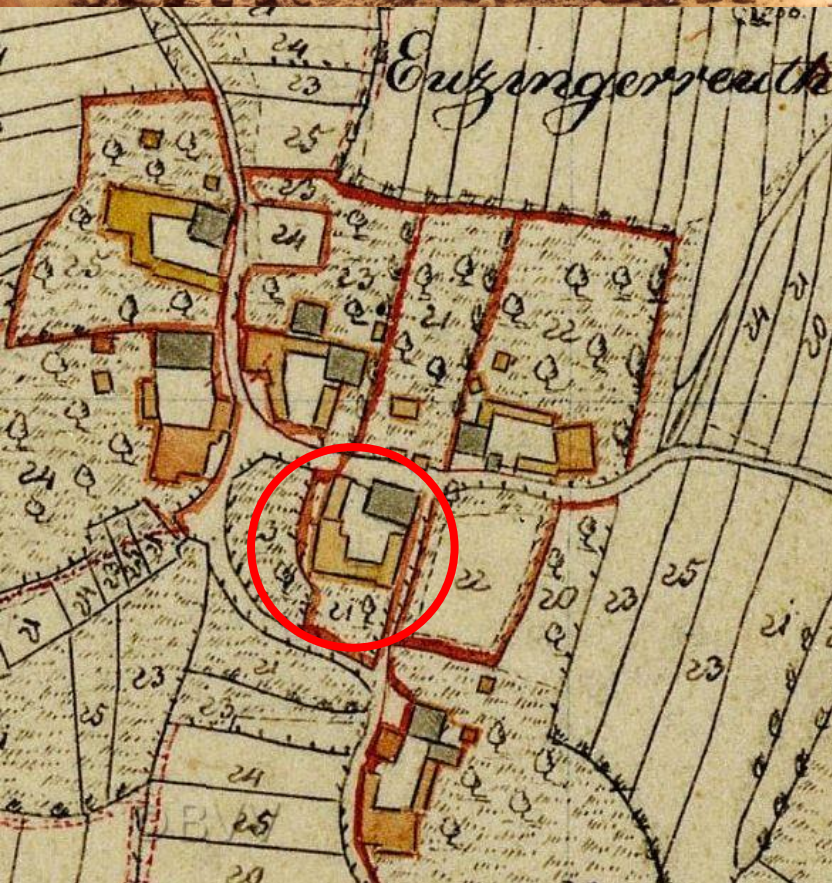
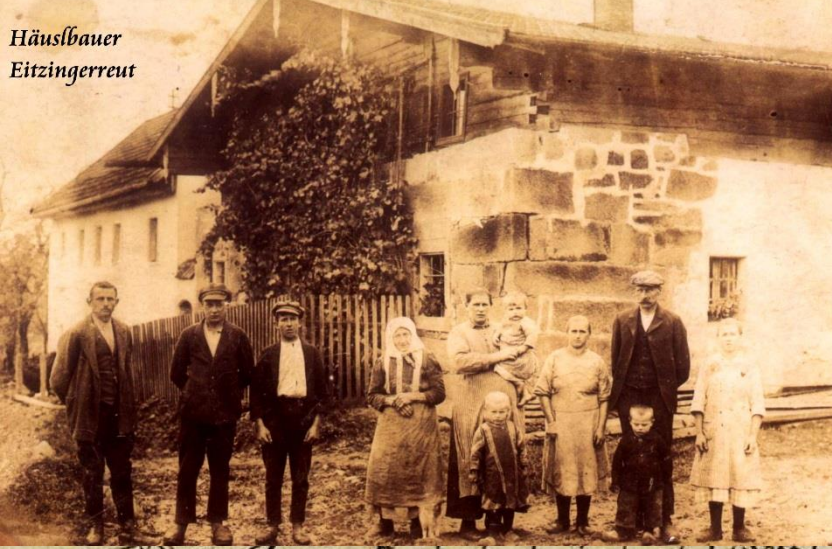

Eitzingerreut, Hausnummer 21 = Andre

Andreas Anetzberger hat die Edt mit Lit C und dem Zehentrecht in der Gemeinde Wotzdorf auf Versterben seines Vaters Mathias Anetsberger im Jahr 1831/32 übernommen.

Lit: B Die 1/4 Edt am Krining

Acker:

2620 das große Rathwiesäckerl

2713 Kriningacker

Wiesen:

2561 Auflangwiese

2570 kleine Stockwiese

2574 große Stockwiese

2619 große Rathwiese

2623 kleine Rathwiese

2636 das vordere Rathwiesl

2645 das kurze Rathwiesl

2708 Kriningwiese

2718 breite Mooswiese

2722 lange Mooswiese

2727 Mooswiesöden

2866 große Waldwiese

2728 Spitzmooswiesl

2762 Rathmosswiesl

2776 Haarwiese

2875 kleine Waldwiese

2939 kleine Sulzwiese

2956 große Sulzwiese

2713 Grasrain am Kriningacker

Waldungen:

2583 das hintere Stockreut

2592 das vordere Stockreut

2657 Zwergreutl an den Rathwiesen

2684 das vordere Batzenreut

2688 das kleine vordere Zwergreutl

2756 das hintere Batzreut

2697 das große vordere Zwergreut

2796 das kurze Haarwiesreut

2620 Rathwiesreutl

2675 das mittlere Batzreut

2808 das lange Haarwiesreut

2824 das kleine Vorderkohlleitenreut

2835 das große Vorderkohlleitenreut

2907 das vordere Hinterkohlleitenreut

2917 Mitterkohlleitenreut

2926 das hintere Haarwiesreut

2941 das kleine Markackerreut

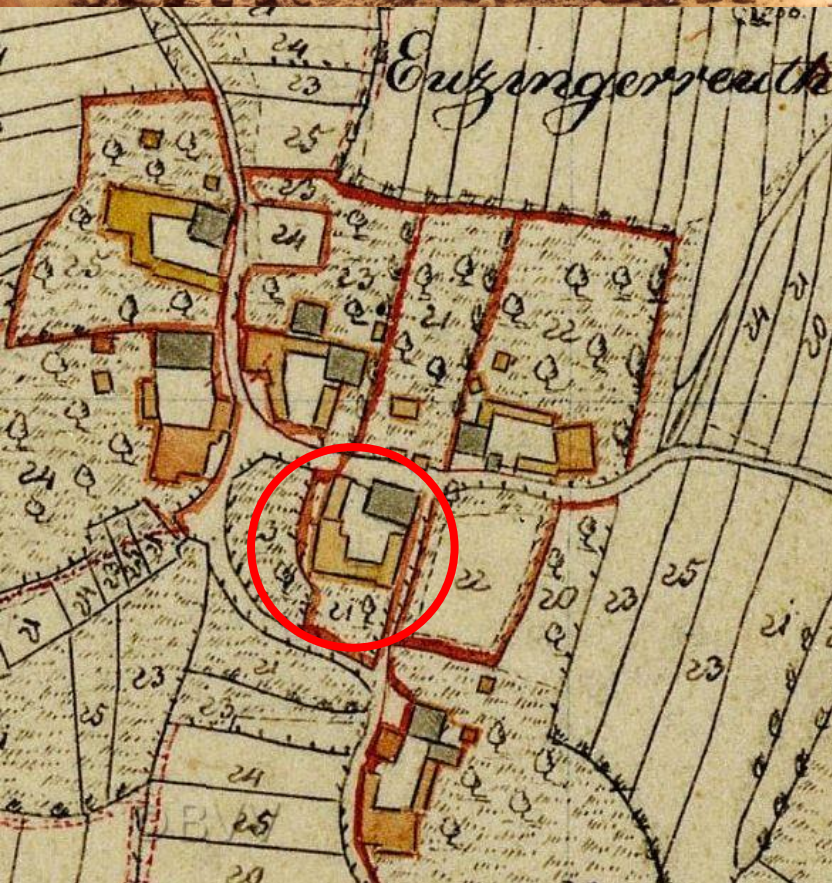
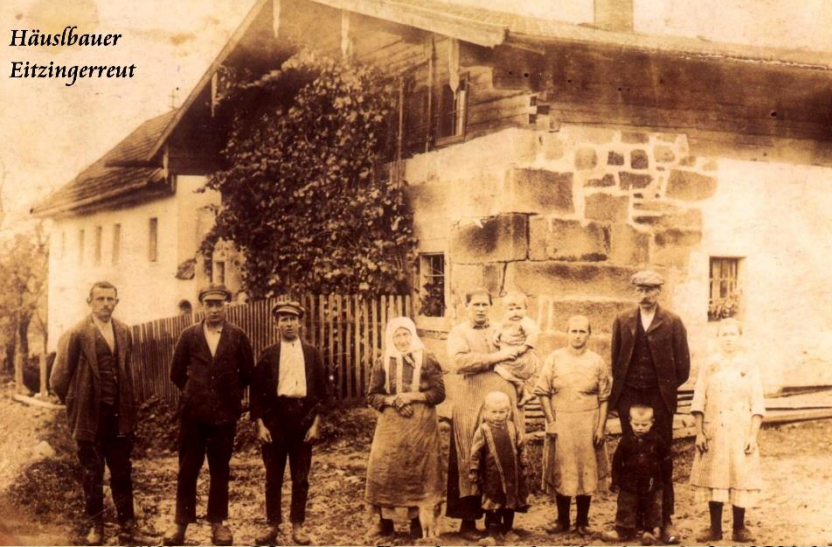

Eitzingerreut, Hausnummer 21 = Andre

Andreas Anetzberger hat die Edt mit Lit C und dem Zehentrecht in der Gemeinde Wotzdorf auf Versterben seines Vaters Mathias Anetsberger im Jahr 1831/32 übernommen.

Noch Waldungen:

- 2957 das große Markackerreut
- 2974 das hintere Hochackerreut
- 2885 das äußere Hinterkohlleitenreut
- 2983 das vordere Hochackerreut
- 3003 das vordere Hochbuchet
- 3013 das hintere Hochbuchet
- 2896 das mittlere Hinterkohlleitenreut
- 2623 das kleine Rathwiesreutl
- 2718 Britenmooswiesreutl
- 2722 das lange Mooswiesreutl
- 2602 Ödung am Kringing
- 2603 Ödung am Kringing

Wässerungsrechte

Die Wiesen Plan 2561, 2574, 2619 und 2866 werden aus dem Tießenbachl jeden 8ten Tag – und ie Wiese Plan 2570 wird aus dem Tießenbachl durch einen besonderen Wöhr unbeschränkt - Die Wiesen Plan 2623, 2636 und 2645 werden aus dem Rathbachl jeden 8ten Tag – und die Wiese Plan 2718 wird aus dem Brunnen in Plan 2722 jeden 8ten Tag – und die Wiese Plan 2722 wird aus dem Zwergreutwasser jede 2te Woche - Die Wiese Plan 2776 wird aus dem Brunnen in demselben jeden 8ten Tag – und die Wiese Plan 2875 wird aus dem Brunnen in Plan 2877 gemeinschaftlich mit Plan 2871, 2872, 2873, 2874, 2876 und 2877 - gewässert

Lit: C Dominikalien

aus den Zehentrechten, wie solche bey den pflichtigen Besitzern vorgetragen sind

Am 5. März 1841 unterschrieben von der Wittwe Elisabeth Anetzberger unter Beistand von Philipp Wolf. Beide unterzeichnen mit + als Handzeichen.

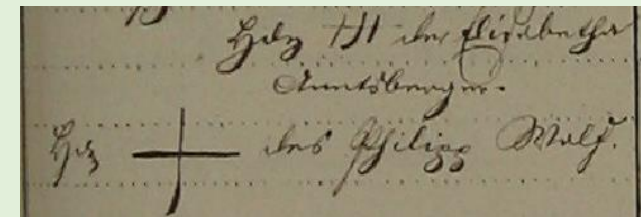

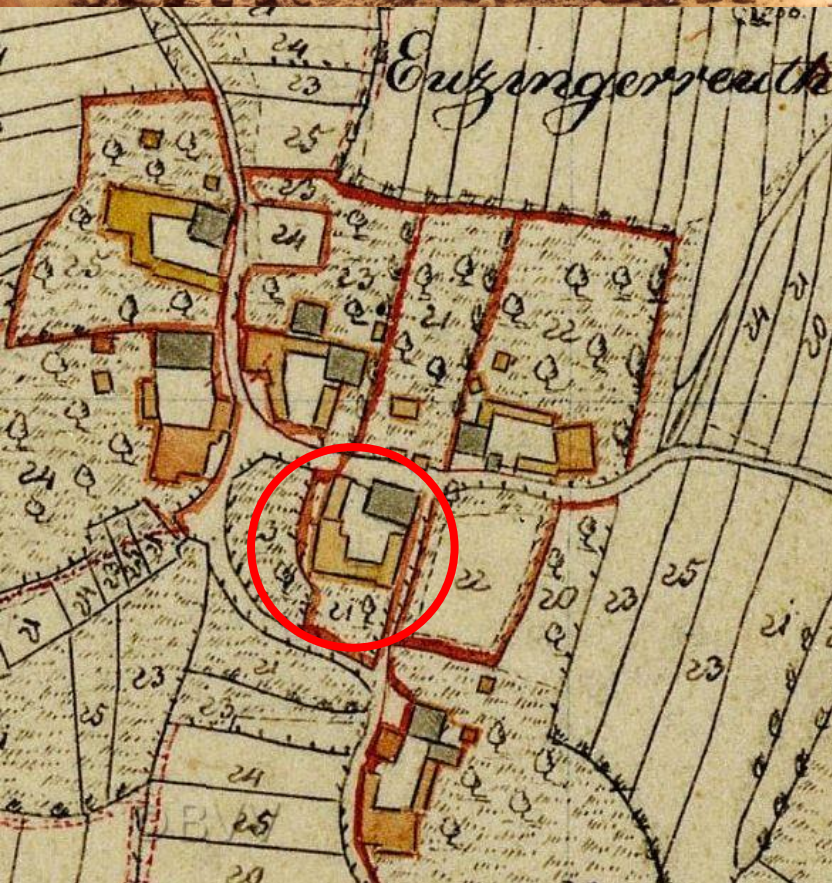
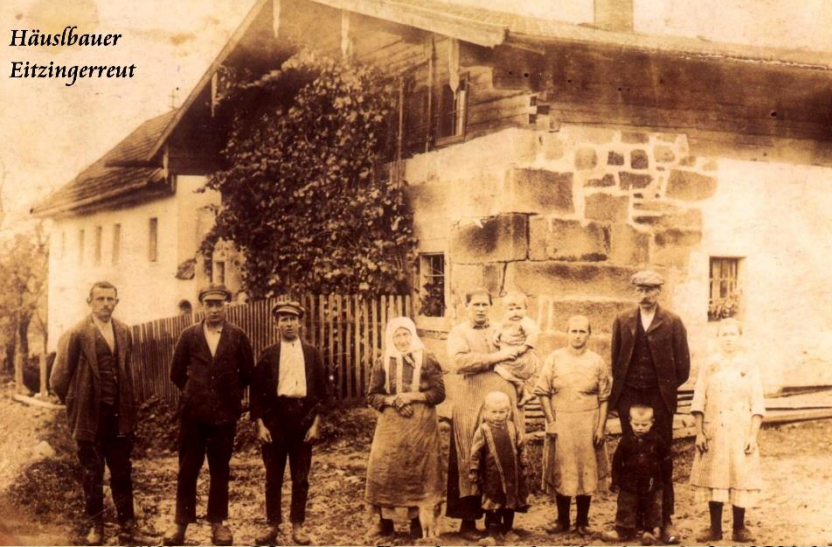

Eitzingerreut, Hausnummer 21 = Andre

Andreas Anetzberger, Eltern: Mathias und Catharina
heiratet am 11. Juni 1813 in Hauzenberg

Elisabeth Anetzberger, Eltern: Johann und Juliane geb. Rindl aus Kollersberg

- * 1814 25. Mai. Maria
- * 1816 13. Jun. Elisabeth
- * 1818 26. Aug. Anna (erbt den Hof)
- * 1821 28. Jan. Theres
- + 1822 29. Aug. Therese Anetzberger, Bauerskind stirbt mit 1 Jahr und 7 Monaten an der Fraise
- * 1823 17. Jun. Katharina
- + 1831 10. Aug. Matthäus Anetzberger, Nahrungsmann stirbt mit 84 Jahren an Entkräftung
- + 1835 27. Mrz. Andreas Anetzberger, Bauer stirbt mit 52 Jahren an Blattersucht

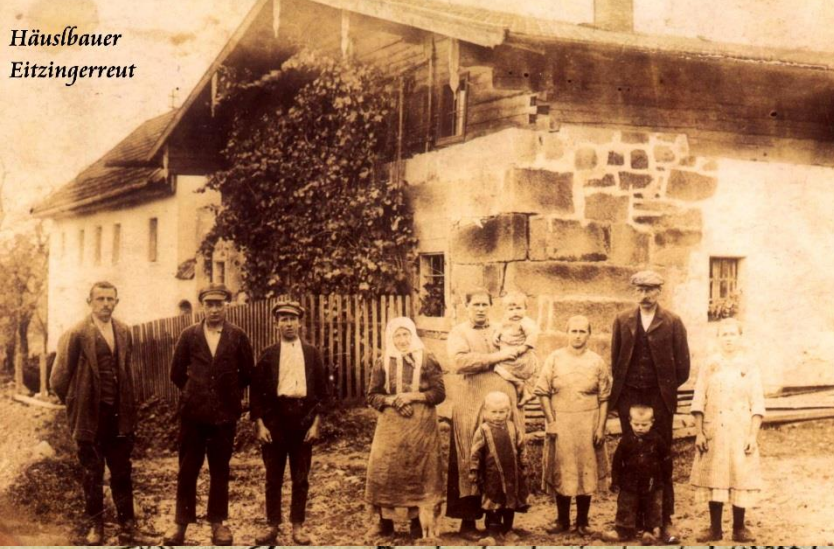

Eitzingerreut, Hausnummer 21 = Andre

Johann Windpassinger *1819 in Kinated, Eltern: Josef und Anna Maria Beham
heiratet am 8. August 1843 in Hauzenberg

Anna Maria Anetzberger, Eltern: Andrea und Elisabeth von Eitzingerreut

* 1844 9. Jun. Johann

* 1847 11. Jun. Maria

* 1850 30. Apr. Katharina

* 1852 2. Mrz. Walburga

* 1854 23. Jun. Anna

+ 1847 29. Okt. Elisabeth Anetzberger, Nahrungsb. stirbt mit 66 Jahren an Lungenentzündung

+ 1849 30. Nov. Johann, illegitimer Sohn der Anna Anetzberger stirbt an Blattern

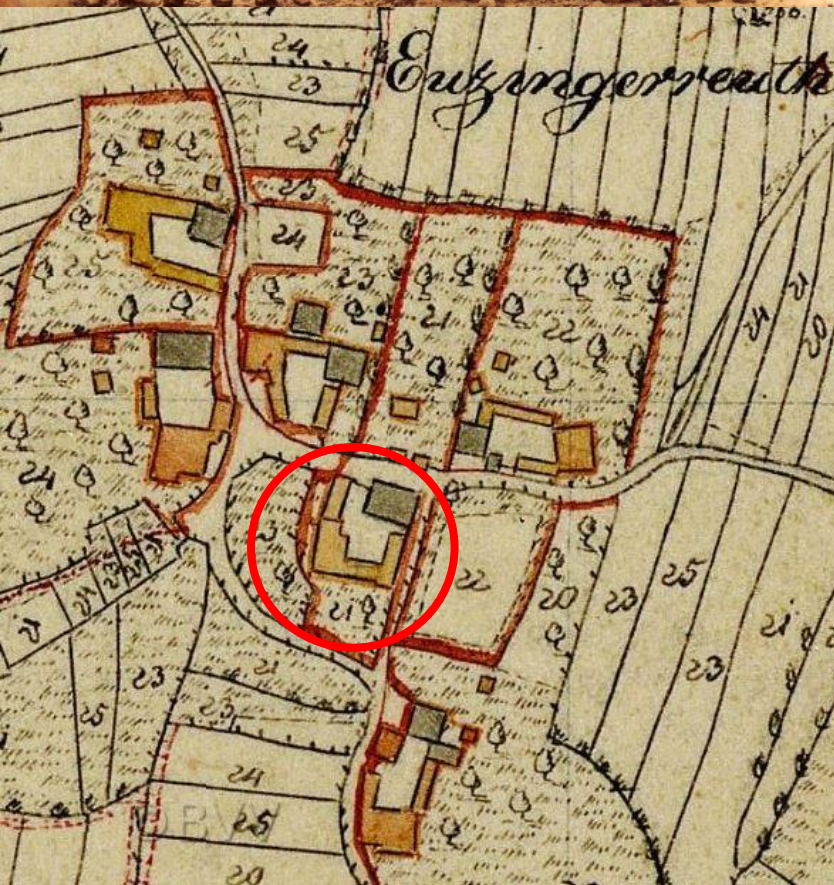

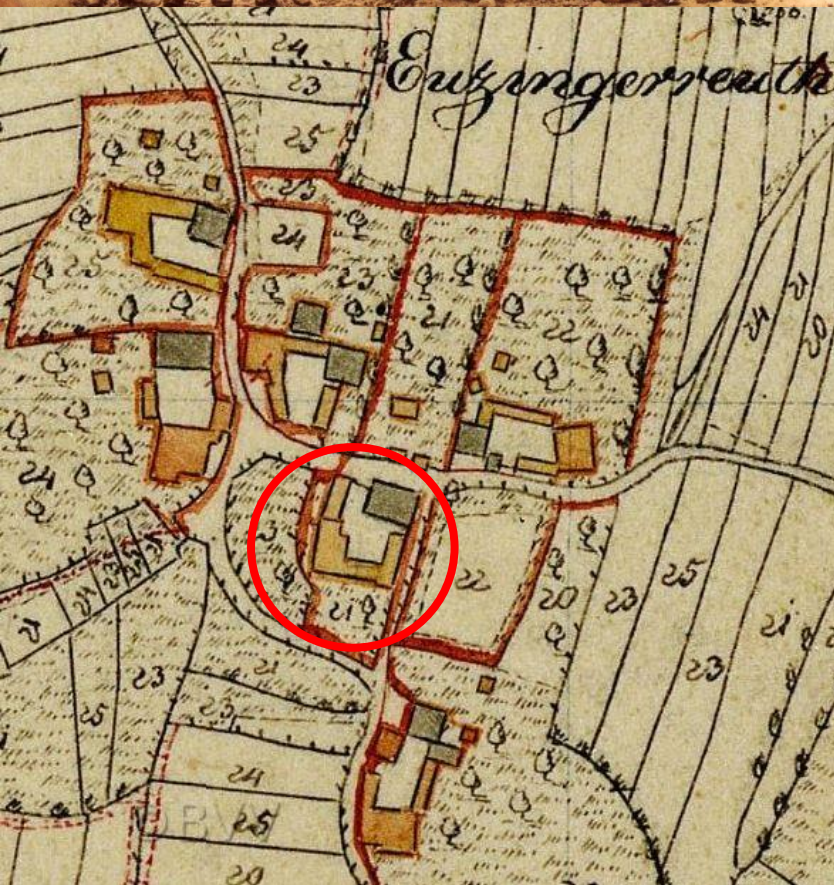
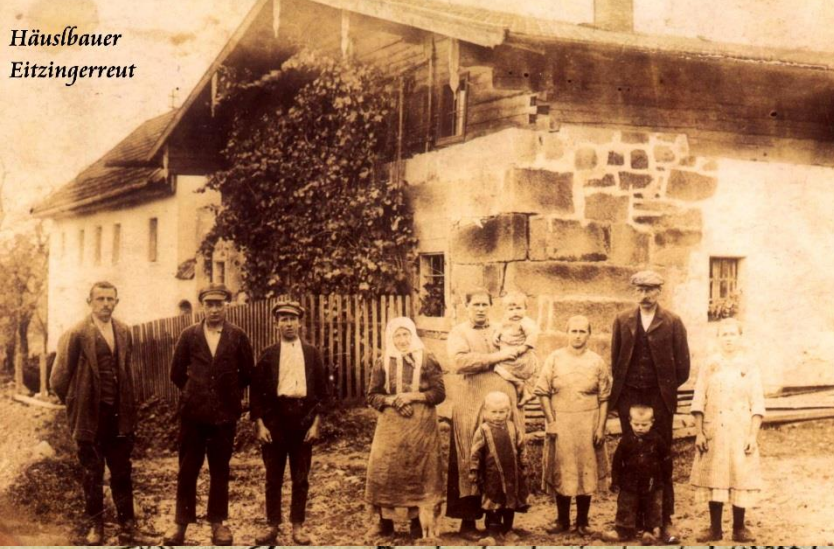

Eitzingerreut, Hausnummer 21 = Andre

Johann Windpassinger *1819 in Kinated, Eltern: Josef und Anna Maria Beham
heiratet am 8. August 1843 in Hauzenberg

Anna Maria Anetzberger, Eltern: Andrea und Elisabeth von Eitzingerreut

- * 1844 9. Jun. Johann
- * 1847 11. Jun. Maria
- + 1847 29. Okt. Elisabeth Anetzberger, Nahrungsb. stirbt mit 66 Jahren an Lungenentzündung
- + 1849 30. Nov. Johann, illegitimer Sohn der Anna Anetzberger stirbt an Blattern
- * 1850 30. Apr. Katharina
- * 1852 2. Mrz. Walburga
- * 1854 23. Jun. Anna
- + 1881 2. Mai Maria Winpassinger, Bäuerin stirbt mit 66 Jahren
- + 1900 26. Mai Johann Windpassinger, Austräger stirbt mit 82 Jahren an Altersschwäche
- + 1901 7. Nov. Katharina Windpassinger, ledige Bauerstochter stirbt mit 57 Jahren
- + 1907 7. Aug. Walburga Windpassinger, ledige Bauerstochter stirbt mit 55 Jahren

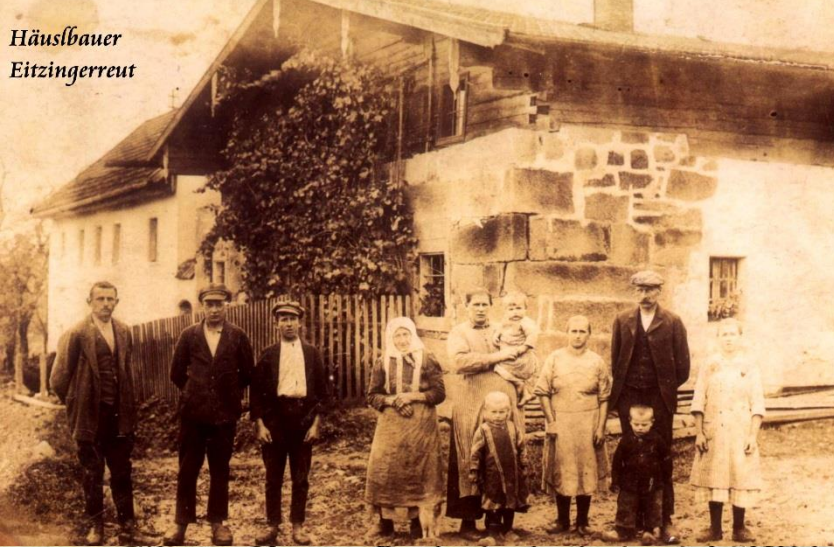

Eitzingerreut, Hausnummer 21 = Andre

Johann Windpassinger, Eltern: Anna Windpassinger und Franz Lehner
heiratet am 30. Mai 1911 in Hauzenberg

Magdalena Moser, Eltern: Friedrich und Magdalena geb. Köberl aus Mitterbrünst

- + 1913 6. Sep. Anna Windpassinger, Bauerskind stirbt mit 16 Wochen an Darmkatharr
- + 1914 12. Jan. Johann Windpassinger, Austragsbauer stirbt mit 70 Jahren an Magenkrebs
- + 1915 24. Jul. Josef Windpassinger, Bauerskind stirbt mit 6 Monaten an der Fraisen

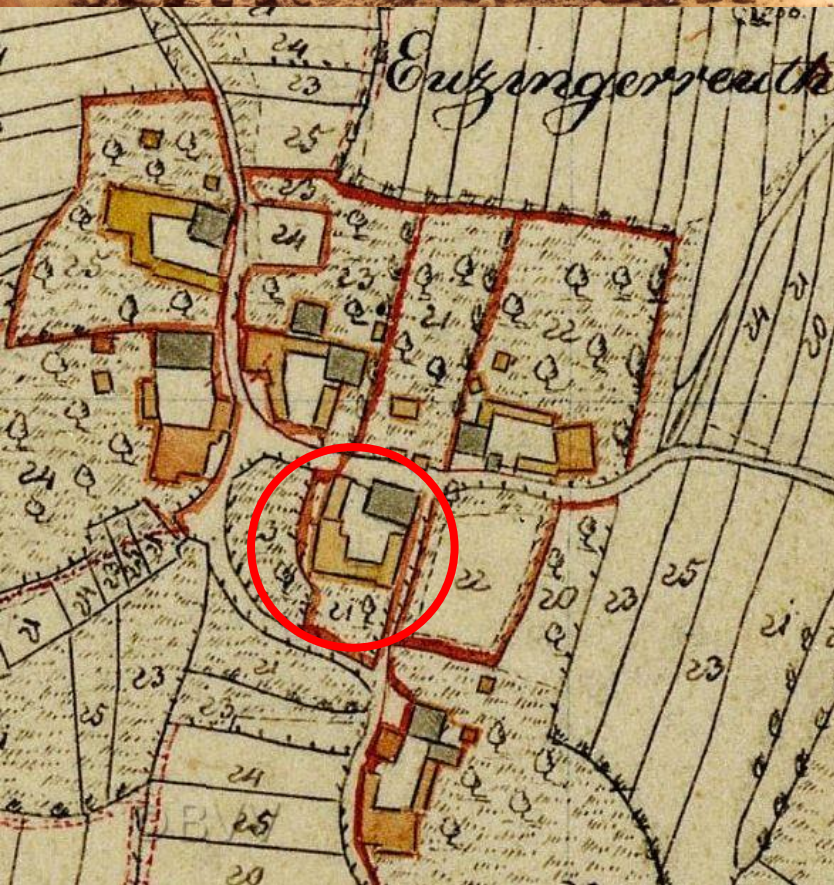



Eitzingerreut, Hausnummer 22 = Nigl

Thomas Nepauer, Eltern: Johann und Catharina
heiratet am 17. Jan. 1723 in Hauzenberg

Sophia Wolf, Eltern: Andrea und Maria Wolf aus Hunaberg

* 1724 4. Dez. Nicolaus

* 1727 24. Feb. Maria

* 1729 14. Apr. Georgi

* 1731 1. Mai. Philippus

* 1734 2. Aug. Maria

* 1737 29. Jun. Magdalena

+ 1756 25. Jul. Sophia Nöpauer, Bäuerin stirbt im Alter von 70 Jahren

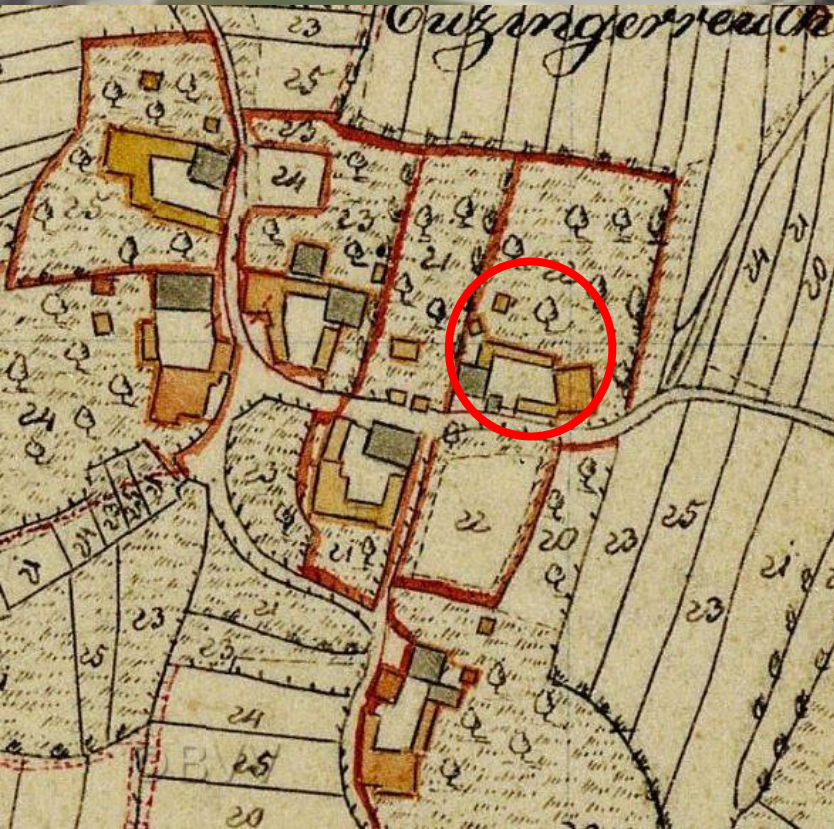



Eitzingerreut, Hausnummer 22 = Nigl

Nicolaus Nöpauer, Eltern: Thoma und Sophia
heiratet am 10. Februar 1766 in Hauzenberg

Magdalene Angerer, Eltern: Georg Angerer und Justina aus Raßberg

+ 1796 28. Sep. Magdalena Nöpauer, Bäuerin stirbt mit 70 Jahren

+ 1804 8. Mrz. Nikolaus Nöpauer, Nahrungsmann stirbt mit 80 Jahren

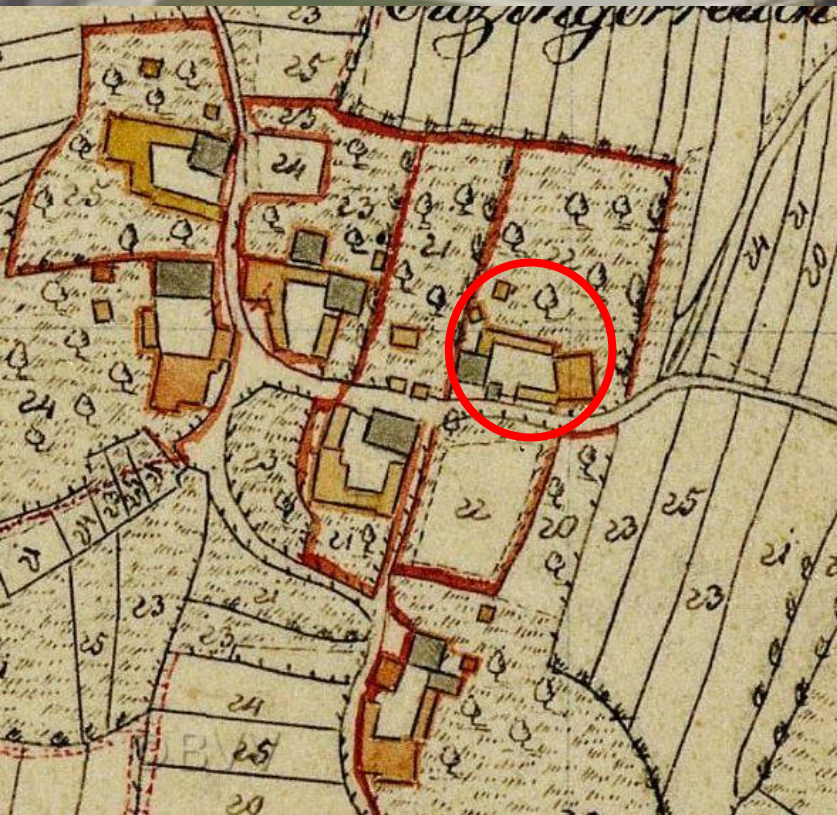



Eitzingerreut, Hausnummer 22 = Nigl

Haus- und Rustikalsteuerkataster um 1810:

Johann Angerer, Hausnummer 52 - 53

Bisherige Steuer: 10 fl, 54 Kreuzer

Jetzige Steuer: 2 fl, 28 Kreuzer und 4 Heller

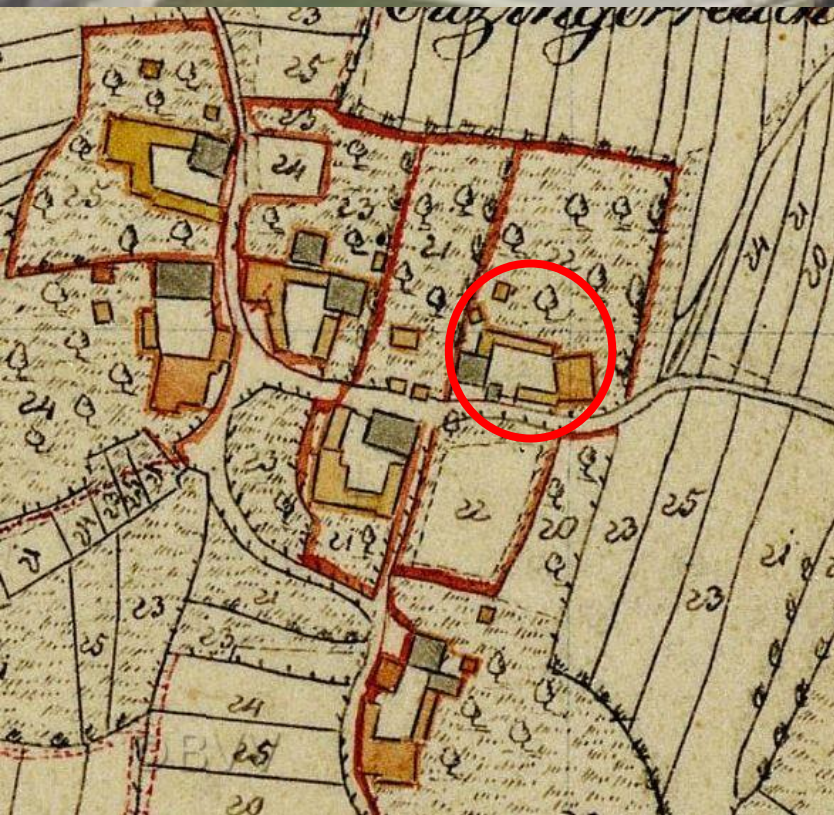

Bauer Peter

Bauer Mathias

Wilhelm Johann und Franziska

Haidn Johann



Eitzingerreut, Hausnummer 22 = Nigl

Besitzer: Johann Angerer

Im Jahr 1796 in unzertrümmertem Zustande vom Vater Johann Angerer übernommen

Grundbesitz am 8. März 1841 **Literat A: 30,19 Tagwerk**

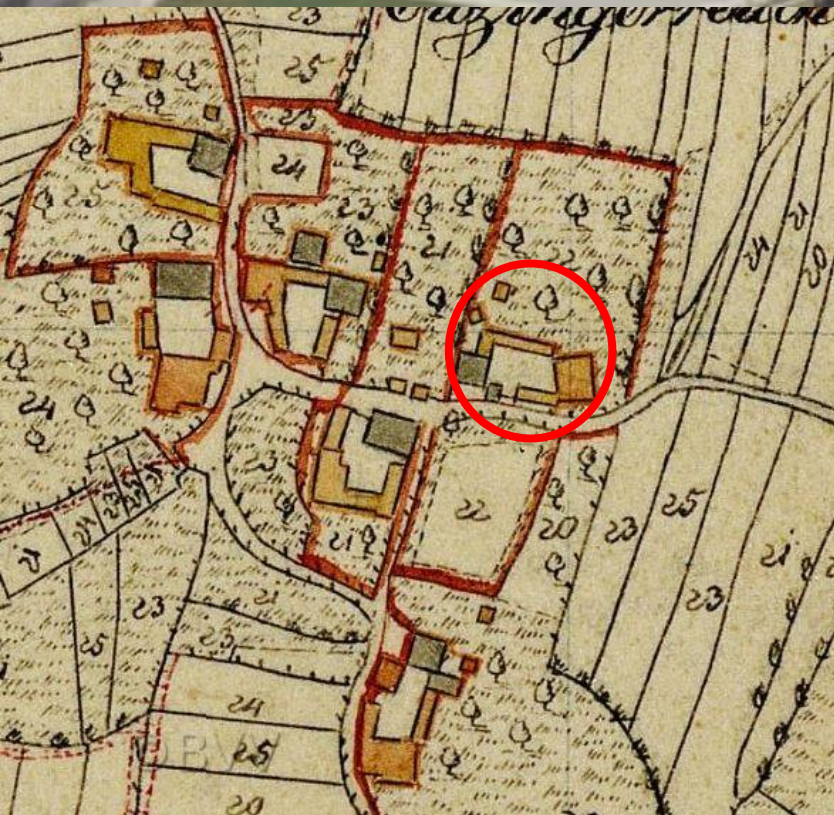

1102 Wohnhaus, halben Stadl, Nahrungshäusl, Stallung, Backofen und Hofraum

1103 Obstgarten

1100 Hofstattacker

1149 Krautgarten

1157 Ohtrum

1181 Hengtrum

1250 Kumpfacker

1276 Stockacker

1295 Langacker

1310 Kirchacker

1343 Stocktrum

1401 das obere Stocktrum

1406 das untere Stocktrum

1482 Haarlespoint

1467 Kirchenwiese

1398 Gehrnwiese

1470 obere Kirchenwiese

1157 Anwandl am Ohtrum

1276 Anwandl am Stockacker

1482 Anwandl am Haarlespointacker

1453 das kleine Kirchbergreutl

1460 das schmale Kirchbergreutl

1490 Zwergreutl

1530 das vordere Satzreut

1541 das mittere Satzreut

1556 das hintere Satzreut

1607 Stübholzacker

1625 Winklreut

1645 Gaisleitenreut

1651 Haarlespointreut

1665 Haslreutl

1675 Hochreut

1442 das große Kirchbergreut

1397 Haarleitenreutl



Eitzingerreut, Hausnummer 22 = Nigl

Besitzer: Johann Angerer

Im Jahr 1796 in unzertrümmertem Zustande vom Vater Johann Angerer übernommen

Grundbesitz am 8. März 1841 **Literat A: 30,19 Tagwerk**

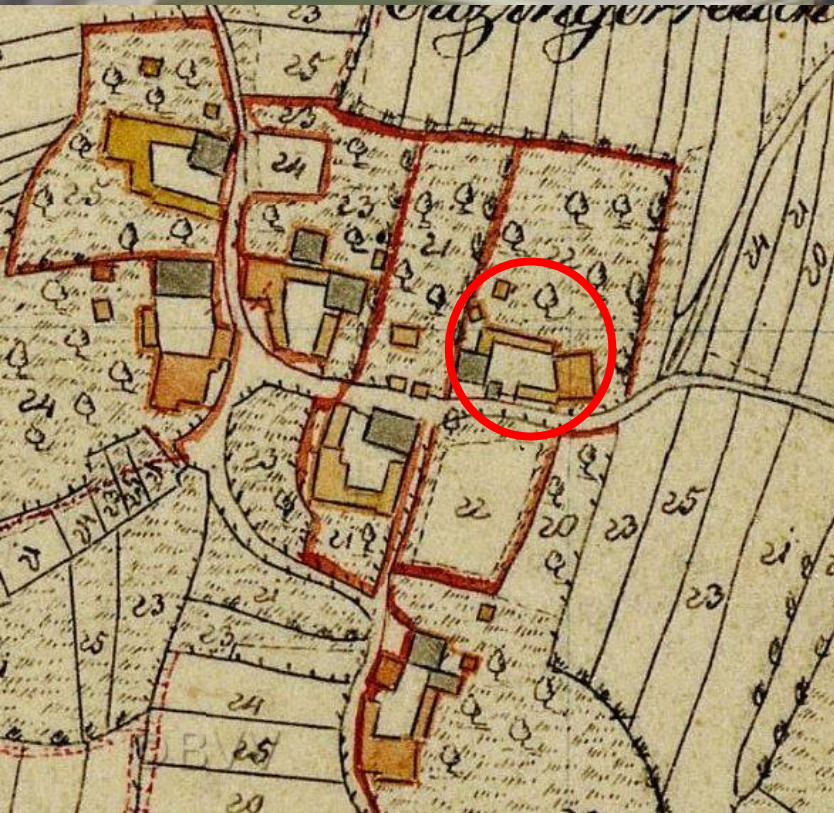

Dienstbarkeiten:

Aus dem in Plan 1467 befindlichen Brunnen ist die Ableitung des Röhrlwassers für das Haus Plan 1094 zu gedulden.

Durch Plan 1460 geht eine Röhrlwasserleitung

Das Hauswasser wird aus dem Brunnen im eigenen Hofraum gemeinschaftlich mit Hnr. 22 ½ dann aus dem Brunnen in Plan 1646 und 1496 und in Notfällen aus dem Kaltrumbrunngraben gemeinschaftlich mit Hnr. 21 und 23 genommen

anerkannt durch Unterschrift des Johann Angerer



Eitzingerreut, Hausnummer 22 = Nigl

Besitzer: Johann Angerer

Laut Brief vom 9. September 1828 erwirbt Martin Schröger aus Manzenberg aus dem Nigllehen einen Ausbruch um 197fl:

1620 Erleholzacker

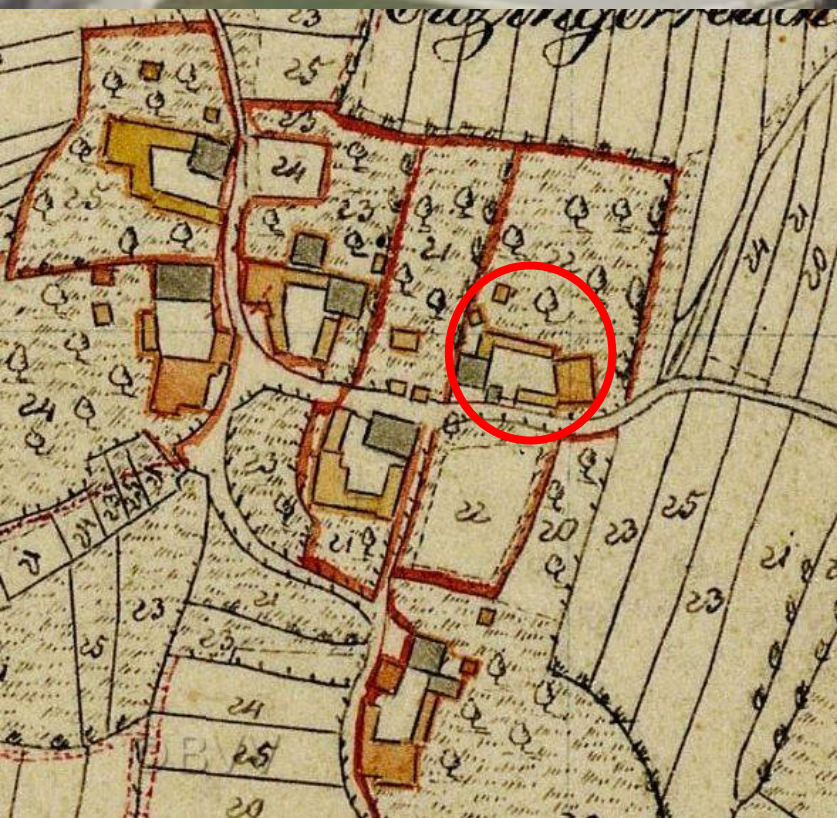



Eitzingerreut, Hausnummer 22 = Nigl

Besitzer: Johann Angerer

Laut Brief vom 6. März 1830 erwirbt Jakob Aschberger aus Raßberg aus dem Nigllehen folgenden Ausbruch um 263 fl und 15 kr:

- 1512 Obernbergacker
- 1512 Obernbergacker
- 1512 Ödung am Obernbergacker

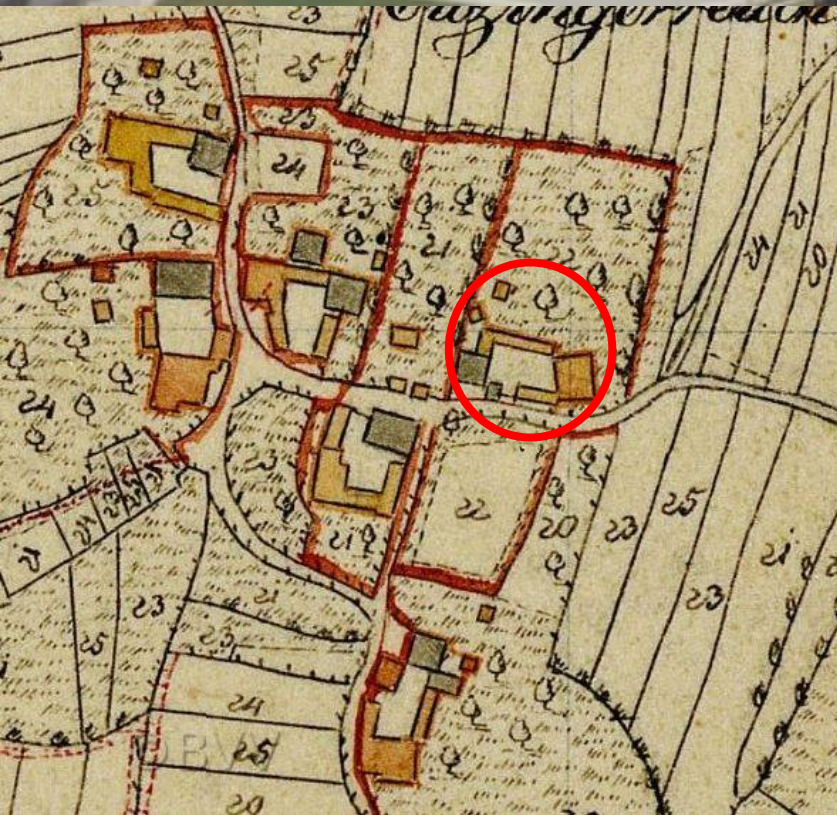



Eitzingerreut, Hausnummer 22 = Nigl

Besitzer: Johann Angerer

Laut Brief aus dem Jahr 1830 erwirbt Leopold Öttl aus Raßberg aus dem Nigllehen folgenden Ausbruch um 282 fl und 24 kr:

- 1506 Lugerpointackerl
- 1321 Quirtenacker
- 1325 Moostrumackerl
- 1325 Anwandl am Moostrumackerl

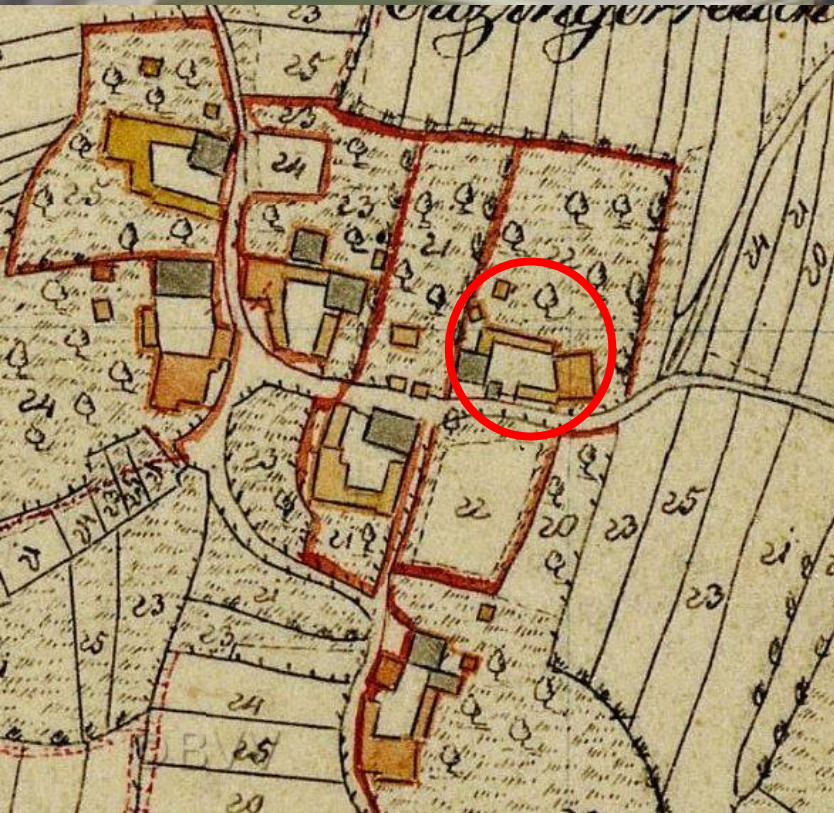

Laut Brief vom 10. August 1839 erwirbt Leopold Öttl aus Raßberg aus dem Nigllehen folgenden Ausbruch um 650 fl:

- 1168 der große Acker am Unterfeld
- 1168 Anwandl am großen Acker im Unterfeld
- 1217 große Ohwiese
- 1221 Mittlere Ohwiese
- 1226 Vordere Ohwiese
- 1234 Lange Ohwiese



Eitzingerreut, Hausnummer 22 = Nigl

Besitzer: Johann Angerer

Laut Brief vom 6. März 1830 erwirbt Franz Wolf von Hunaberg aus dem Nigllehen einen Ausbruch der Johann Angerschen Edt am Kringning:

- 2557 obere Auflangwiese
- 2606 untere Rathwiese
- 2629 lange Rathwiese
- 2635 die große Mühlwiese
- 2643 das mittlere kleine Rathwiesl
- 2634 das große Mühlreut
- 2629 das lange Rathwiesreut

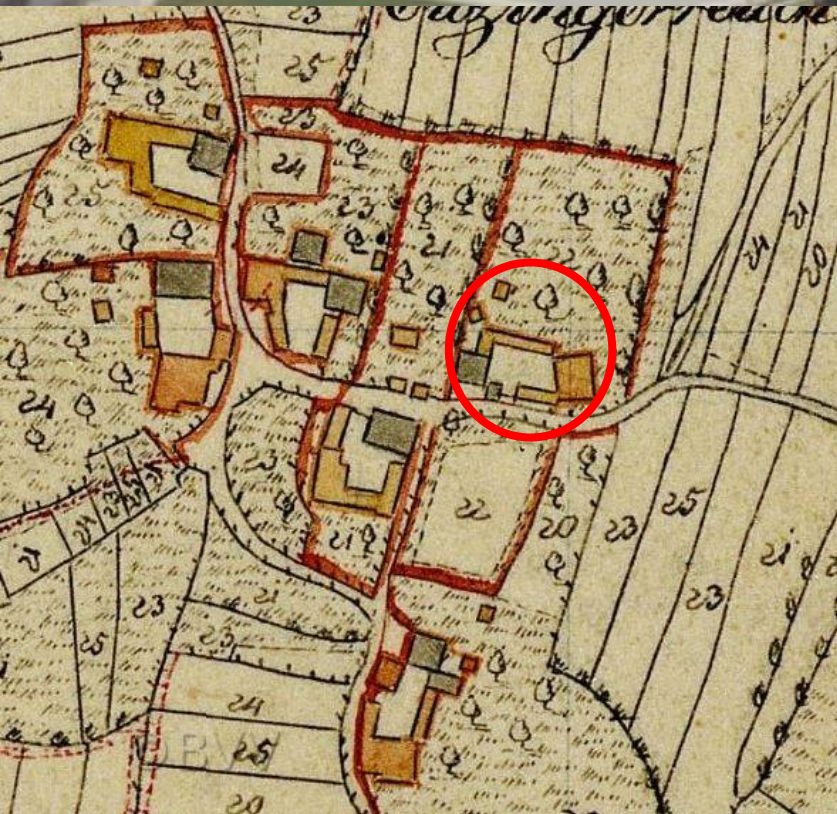



Eitzingerreut, Hausnummer 22 = Nigl

Besitzer: Johann Angerer

Laut Brief vom 10. August 1839 erwirbt Ignatz Veit aus dem Nigllehen folgenden Ausbruch:

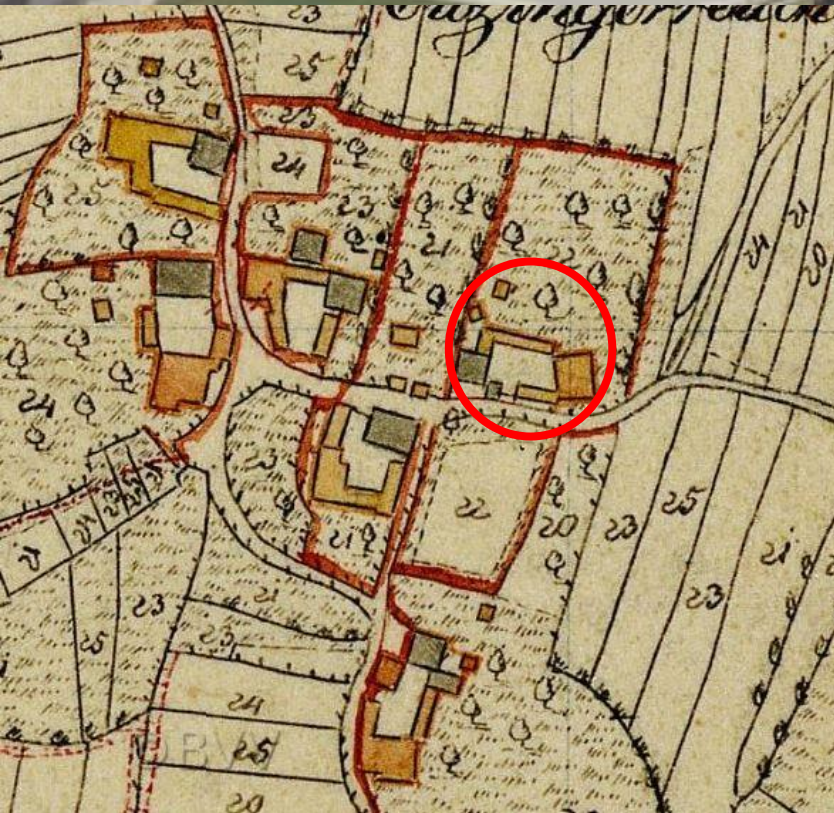

- 1102 Wohnhaus, Stall, halber Stadl, Gärtl und Hofraum
- 1369 Hofacker
- 1634 Winklereutholz
- 1695 Wolkarreut
- 1698 Zwergreut
- Lit B Rest der walzenden 1/4 Edt am Krining
- 2851 Schnitterdobl
- 2935 kleine Sulzwiese
- 2937 große Sulzwiese
- 2858 die Neufangwiese
- 2867 die 1te Waldwiese
- 2872 die 2te Waldwiese
- 2880 die 3te Waldwiese



Eitzingerreut, Hausnummer 22 = Nigl

Johann Angerer, Eltern: Johann und Maria Bauer aus Raßberg
heiratet am 9. Oktober 1796 in Hauzenberg
Catharina Wurm, Georg und Maria Veith aus Kaltrum

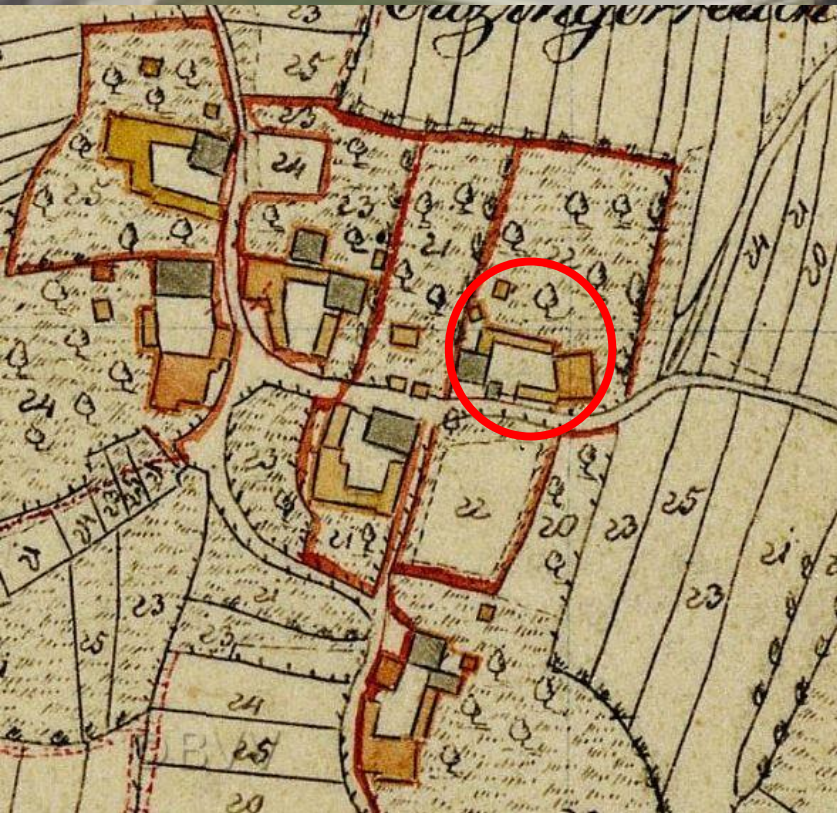

- * 1797 28. Dez. Theresia
- * 1799 1. Sep. Johann
- * 1801 13. Mrz. Catharina
- * 1803 25. Feb. Maria
- + 1803 16. Mrz. Maria Angerer, Bauerskind stirbt mit 21 Tagen
- * 1804 25. Apr. Georg
- + 1805 10. Mrz. Georg Angerer, Bauerskind stirbt mit 1 Jahr
- * 1806 24. Mrz. Maria
- * 1808 28. Sep. Elisabeth
- * 1812 22. Mai. Georg
- + 1824 15. Mrz. Johann Angerer, Bauerssohn stirbt mit 24 Jahren an Faulfieber
- + 1830 28. Jan. Catharina Angerer, Bäuerin stirbt mit 59 Jahren an Wassersucht
- + 1834 18. Apr. Theres Angerer, ledige bauerstochter stirbt mit 31 Jahren an Wassersucht
- + 1843 11. Jan. Jakob Angerer, Witter und Nahrungsmann stirbt mit 70 Jahren
- + 1863 1. Mai Johann Angerer, Wittwer stirbt mit 83 Jahren an Altersschwäche
- + 1865 9. Feb. Katharina Angerer, led Bauerst. stirbt mit 62 Jahren an Lungenentzündung



Eitzingerreut, Hausnummer 22 = Nigl

Peter Bauer, Eltern: Georg Bauer und Katharina Anetzeder aus Hartingerhof
heiratet am 03. Februar 1845 in Hauzenberg

Catharina Schätzl, Eltern: Josef Schätzl und Anna Steininger aus Hunaberg

* 1845 31. Okt. Johann

* 1848 16. Aug. Katharina

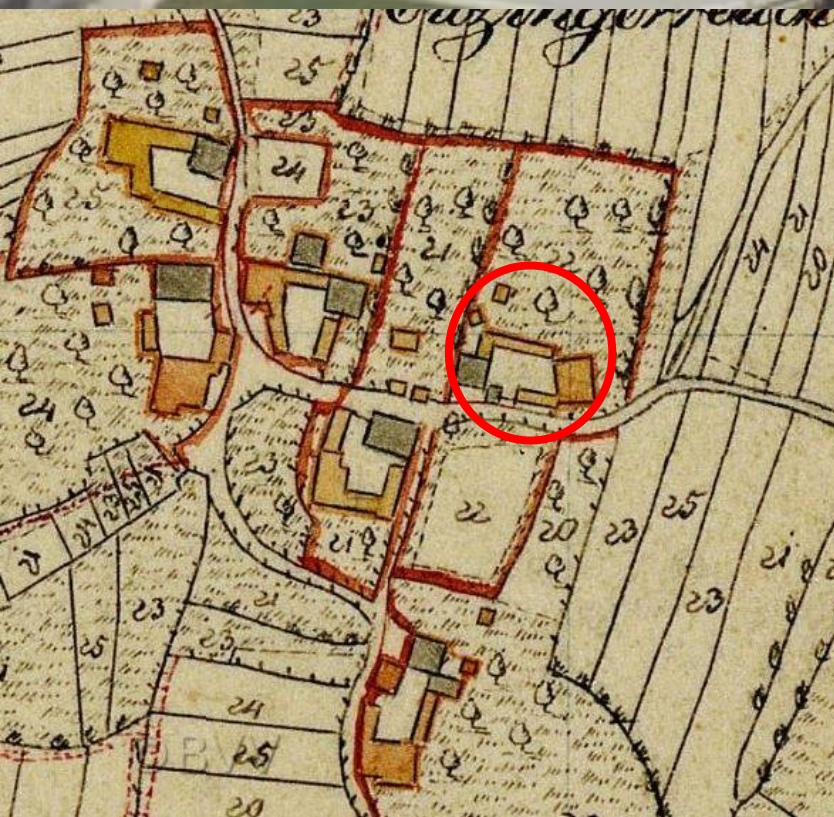



Eitzingerreut, Hausnummer 22 = Nigl

Mathias Bauer, Eltern: Peter Bauer und Katharina Schätzl aus Hartingerhof
heiratet am 16. Oktober 1866 in Hauzenberg

Anna Weiß, Eltern: Michael Weiß und Maria Aßberger aus Raßberg

+ 1869 24. Aug. Anna Bauer stirbt mit 7 Monaten an Keuchhusten

+ 1875 25. Jun. Katharina Bauer Austrägerin und Wittve stirbt mit 65 Jahren

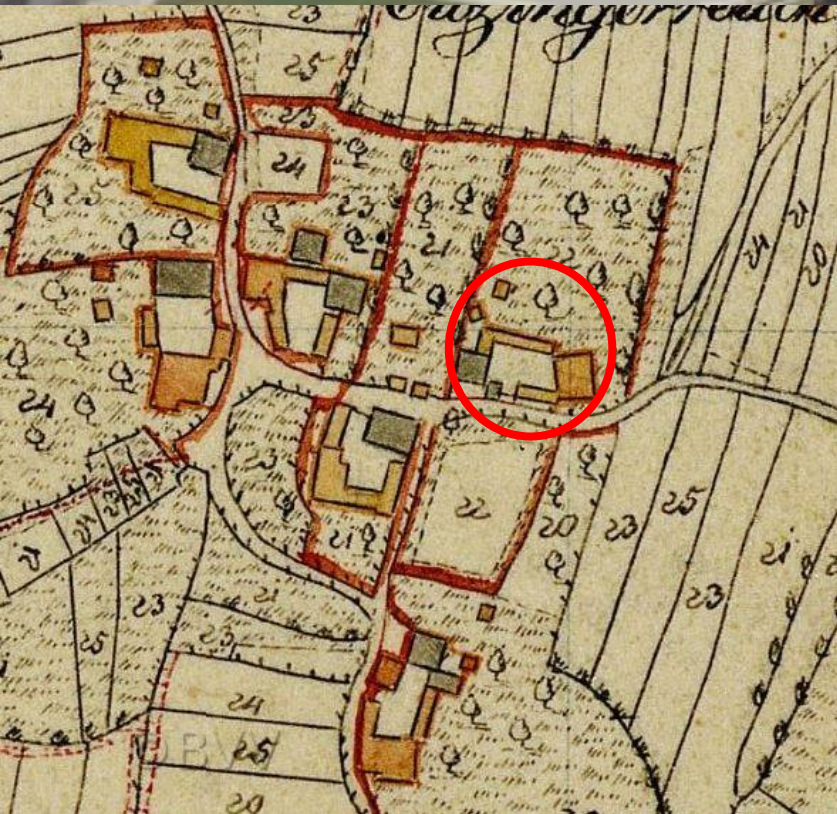



Eitzingerreut, Hausnummer 22 ½
= Ausbruch aus dem Nigllehen

Besitzer: Ignatz Veit

Laut Kaufbrief vom 10 August 1839 von Johann Angerer zu Eitzingerreut um 400 fl
erkauft.

Literat A: 6,0 Tagwerk Literat B 3,67 Tagwerk ist insgesamt 9,67 Tagwerk

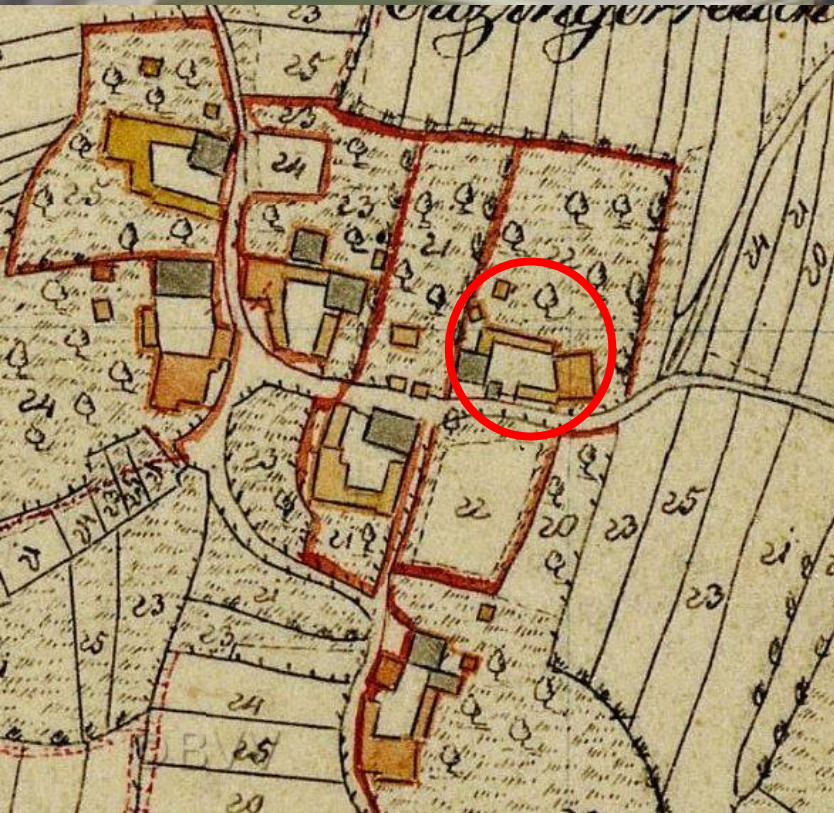

Lit B:

1102 Wohnhaus, Stall, halber Stadl,
Gärtl und Hofraum
1369 Hofacker
1634 Winklereutholz
1695 Wolkarreut
1698 Zwergreut

Lit B Rest der walzenden 1/4 Edt am Krining

2851 Schnitterdobl
2935 kleine Sulzwiese
2937 große Sulzwiese
2858 die Neufangwiese
2867 die 1te Waldwiese
2872 die 2te Waldwiese
2880 die 3te Waldwiese

Berechtigung:

Besitzer hat die Einfahrt beym Gattern des Hausgärtl's gemeinschaftlich mit Hnr. 22 und ist berechtigt
das benötigte Hauswasser aus dem im Hofraum Hnr 22 befindlichen Brunnen zu nehmen,
auch hat Besitzer den Haarretze.

Wässerungsrechte:

Die Wiese Plan 2867 wird aus dem Tießenbachl jeden 8ten Tag - die Wiese Plan 2872 wird aus dem
Brunnen in Plan 2877 gemeinschaftlich mit Plan 2871, 2873, 2874, 2875, 2876 und 2877 jedesmal 1 Tag
gewässert



Eitzingerreut, Hausnummer 23 = Hansjörgl

Udalrich Fürst aus Eitzingerreut
heiratet vor 1700 in Hauzenberg
Gertrude

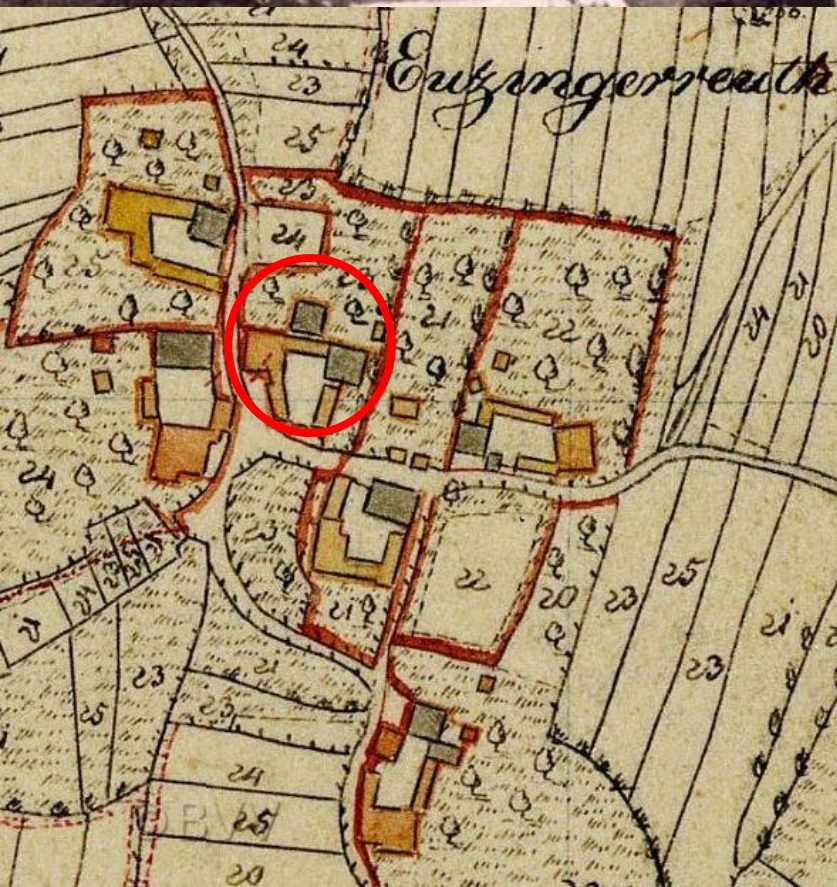

- * 1701 18. Jan. Sebastian
- * 1704 1. Jan. Caspari
- * 1709 27. Jan. Petrus
- * 1709 27. Jan. Blasius
- * 1710 5. Okt. Franziscus
- * 1714 4. Mrz. Sophia



Eitzingerreut, Hausnummer 23 = Hansjörgl

Mathias Fürst, Eltern: Udalrich und Gertrudi aus Eitzingerreut
heiratet am 8. Juli 1732 in Hauzenberg
Gertrude Veith, Georg und Maria Veith aus Gramersdorf

* 1733 27. Sep. Maria





Eitzingerreut, Hausnummer 23 = Hansjörgl

Georgius Öller, Eltern: Michael und Maria aus Schergendorf Pfarrei Untergriesbach
heiratet am 21. November 1740 in Hauzenberg
Gertrude Fürst, Bäuerin und Wittve des Mathias aus Eitzingerreut

* 1744 25. Apr. Georgius

+ 1771 21. Sep. Gertrude Öller, verwitwete Fürst stirbt mit 70 Jahren

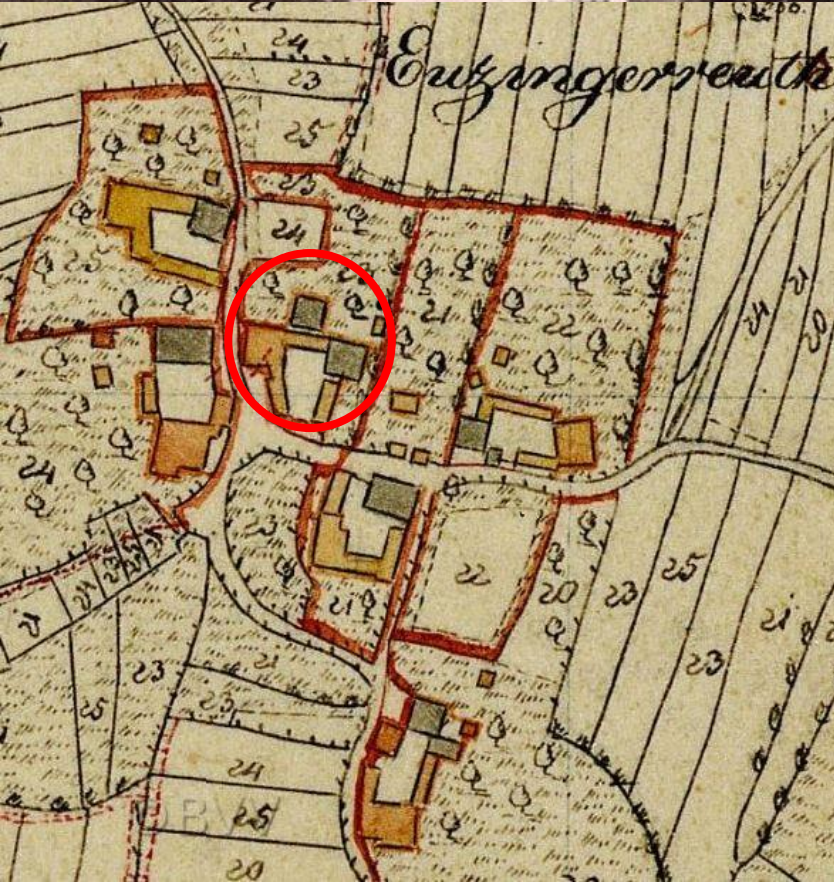

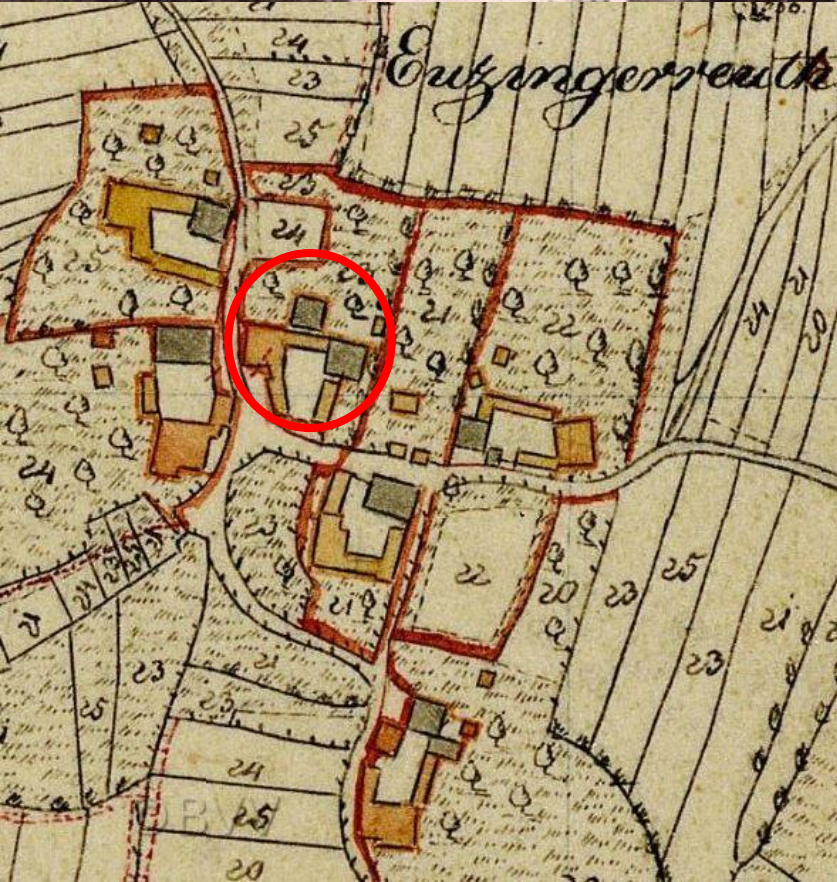

Eitzingerreut, Hausnummer 23 = Hansjörgl

Georg Öller, Eltern: Georg und Gertrudis
heiratet am 29. Oktober 1771 in Hauzenberg

Eva Anetzberger, Eltern: Johann und Maria aus Oberkümmering

- * 1769 6. Okt. Theres
- * 1772 19. Jul. Jacobus
- * 1773 20. Sep. Mathias
- * 1774 21. Dez. Stephanus
- * 1776 24. Dez. Eva
- * 1778 2. Feb. Blasius
- * 1779 22. Feb. Josephus
- + 1779 16. Apr. Josephus Öller, bauerskind stirbt mit 2 Monaten
- * 1780 3. Apr. Maria
- * 1781 10. Jun. Vitus
- + 1782 18. Apr. Vitus, Bauerskind, stirbt im Alter von 1 Jahr
- + 1782 3. Jun. Matthias Öller Bauerskind stirbt mit 7 Jahren
- * 1782 5. Jul. Magdalena
- * 1784 4. Mai. Monica
- + 1784 3. Sep. Magdalena Öller, verheiratete Austrägerin im Alter von 55 Jahren

Weiter nächste Seite:

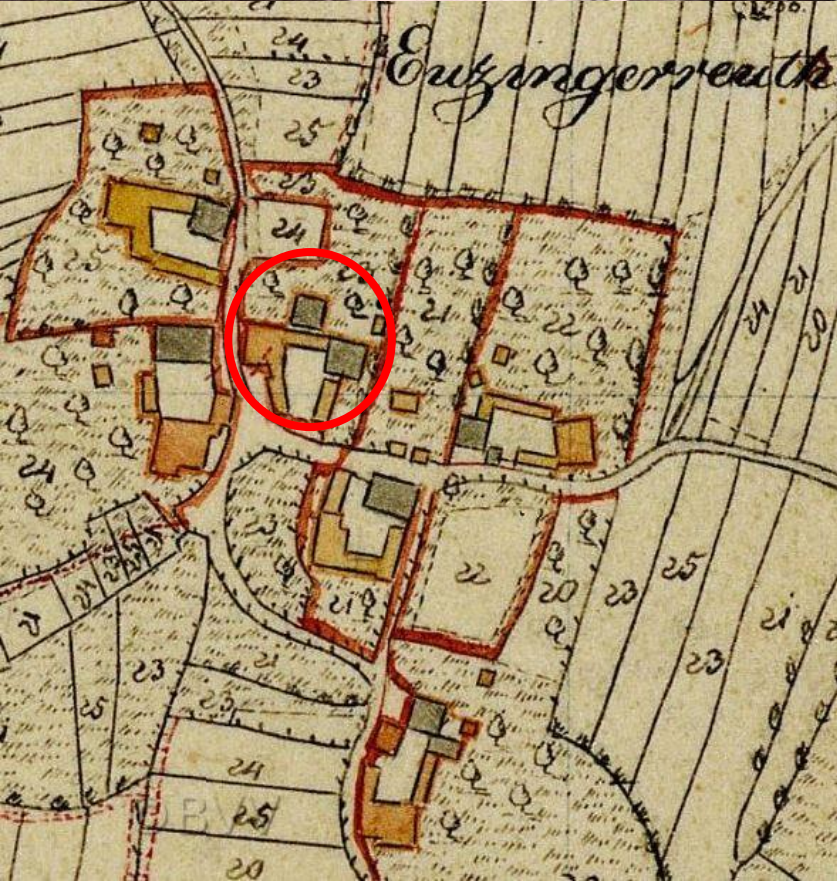

Eitzingerreut, Hausnummer 23 = Hansjörgl

Georg Öller, Eltern: Georg und Gertrudis
heiratet am 29. Oktober 1771 in Hauzenberg

Eva Anetzberger, Eltern: Johann und Maria aus Oberkümmering

- + 1784 4. Sep. Maria Öller, Bauerskind stirbt im Alter von 4 Jahren
- + 1784 5. Sep. Stefan Öller, Bauerskind stirbt im Alter von 10 Jahren
- + 1784 5. Sep. Monika Öller, Bauerskind, stirbt im Alter von 5 Monaten
- + 1784 22. Nov. Georg Öller, Austragsbauer und Wittwer stirbt mit 69 Jahren
- * 1785 27. Apr. Georgius
- * 1786 24. Apr. Johannes
- + 1786 30. Mai Johann Öller, Bauerskind stirbt mit 5 Wochen
- + 1791 1. Apr. Georg Öller, Bauerskind stirbt im Alter von 5 Jahren



Eitzingerreut, Hausnummer 23 = Hansjörgl

Jakob Öller, Eltern: Georg und Eva
heiratet am 15. Juli 1799 in Hauzenberg

Theresia Friedl, Eltern: Georg und Maria Friedl (Bauern) aus Eitzingerreut

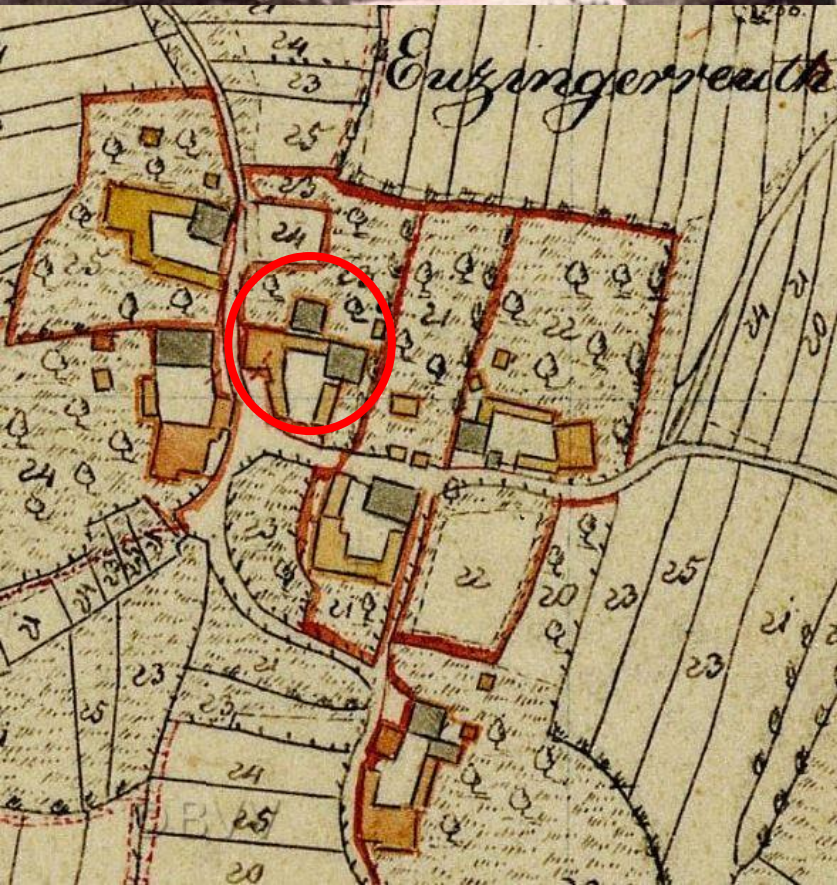

- * 1798 12. Jul. Katharina
- * 1800 10. Mai. Theres
- * 1801 15. Aug. Maria
- * 1803 15. Mai. Jakob
- * 1805 2. Mai. Franziska
- * 1807 6. Jan. Maria
- * 1808 16. Dez. Johann
- * 1811 11. Apr. Georg
- * 1813 4. Mrz. Elisabeth
- * 1815 25. Mrz. Anna
- + 1815 11. Jun. Georg Öller, Nahrungsmann stirbt mit 71 Jahren an Lungensucht
- * 1817 26. Feb. Anna
- + 1817 7. Jul. Anna, Bauerskind stirbt mit 4 Monaten an der Fraise
- * 1819 19. Jun. Matthias
- + 1824 10. Aug. Eva Öller, Nahrungsweib stirbt mit 78 Jahren an Entkräftung
- + 1846 8. Apr. Theres Öller, Bäuerin stirbt mit 67 Jahren an Lungensucht



Eitzingerreut, Hausnummer 23 = Hansjörgl

Haus- und Rustikalsteuerkataster um 1810:

Jakob Öller, Hausnummer 54

Bisherige Steuer: 10 fl, 30 Kreuzer

Letzige Steuer: 2 fl, 28 Kreuzer und 4 Heller





Eitzingerreut, Hausnummer 23 = Hansjörgl

Besitzer: Jakob Öller

Unterm 21. Juni 1799 vom Vater Georg Öller übernommen

Grundbesitz **Literat A: 105,47 Tagwerk**





Eitzingerreut, Hausnummer 23 = Hansjörgl Grundbesitz am 8. März 1841

1105 Wohnhaus, 2 Ställe, Kasten,
Nahrungshäusl, Backofen und Hofraum
1106 Obst und Grasgarten

Acker:

1123 Krautgartl
1126 Das kleine Krautgärtl
1140 Gehrtrum
1143 Ebenfleckerl
1150 Krautgarten am Mühlweg
1162 Gernacker
1167 Krautgartenacker
1173 Schmalacker
1178 Austeracker
1182 Hengtrum
1186 Hochtrum
1191 Auflandquirtl
1196 Auflandl
1247 Wäschackerl
1252 Paucketacker
1259 Vorderer Kumpfacker
1261 Hinterer Kumpfacker
1268 Hoffußleiten
1272 Stockacker
1278 Steigtrum
1287 Breitacker

noch Acker:

1293 Langackerl
1301 Suracker
1307 Surtrum
1313 Der vordere Kirchacker
1323 Das hintere Schustertrum
1316 Das hintere Kirchackerl
1328 Vordere Schustertrum
1333 Kerschbaumacker
1342 Lackertrum
1347 Stocktrum
1353 Das große Pelztrum
1355 Das mittlere Pelztrum
1362 Das kleine Pelztrum
1366 Hofacker
1372 Grubacker
1378 Gehrnacker
1383 Das große Hilmwiestrüml
1388 Das kleine Hilmwiestrüml
1400 Stocktrum am Weg
1404 Das kleine Stocktrum
1409 Das mittlere Stocktrum
1413 Das große Stocktrum
1417 Stockacker
1423 Der innere Hofstattacker



Eitzingerreut, Hausnummer 23 = Hansjörgl Grundbesitz am 8. März 1841

Noch Acker:

- 1425 Hofstattacker, der äußere
- 1445 Neuacker
- 1433 Anetsbergacker
- 1472 Weidackerl
- 1479 Haarpointacker
- 1507 Lugerpoint
- 1514 Obernbergacker

Wiesen:

- 1130 Gernwiese
- 1133 Fühhäuptl bei den Gehrtrümmern
- 1201 Bachwiese
- 1206 Wirnwiese
- 1218 Ohfürhaupt, das große
- 1212 Zipfwiese
- 1220 Ohfürhaupt, das mittere
- 1225 Ohfürhaupt, das breite
- 1233 Langfürhaupt
- 1237 Scheibenwiese, kleine
- 1241 Scheibenwiese, große
- 1304 Surwiesl
- 1495 Niederinwiese
- 1498 Hilmwiese
- 1502 Schusterinwiese
- 3032 Schadwiese, kurze

- 3039 Schadwiese, lange
- 1143 Ebenfleckacker, Anwandl am
- 1186 Hochtrum, Anwandl am
- 1191 Ruhlandquirtl, Anwandl am
- 1247 Wäschackerlöden
- 1252 Paukacker, Anwandl am
- 1268 Hoffußleiten, Anwandl an der
- 1293 Langacker, Anwandl am
- 1313 Kirschacker, Anwandl am
- 1316 Kirschackeröden, hintere
- 1362 Pelztrum, Anwandl am kleinen
- 1433 Anetsbergacker, Anwandl am
- 1479 Haarpointacker, Anwandl am
- 1514 Obernbergackeröden

Waldungen:

- 1392 Haarleitenreutl
- 1444 Kirchenreut, das große
- 1454 Zwergkirchenreut
- 1461 Kirchenreutl, das lange
- 1464 Kirchenreutl, das kleine
- 1471 Weide, die
- 1487 Zwergreutl, das vordere
- 1493 Zwergreutl, das hintere
- 1523 Satzreut, das äußere vordere

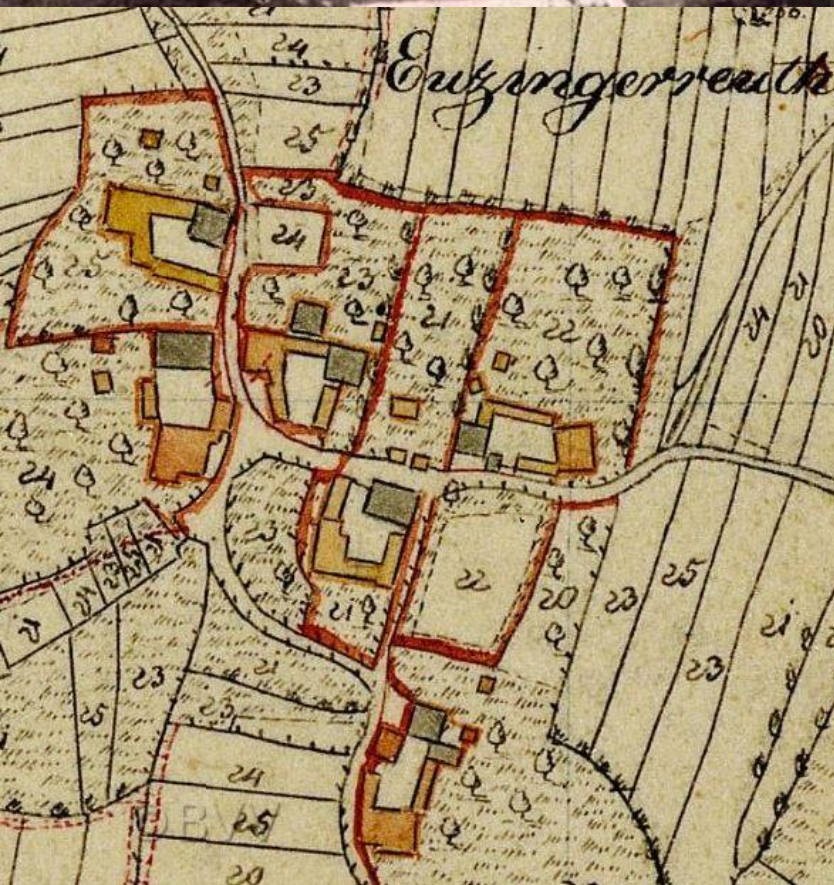

Eitzingerreut, Hausnummer 23 = Hansjörgl Grundbesitz am 8. März 1841

Noch Waldung:

- 1529 das innere vordere Satzreut
- 1536 das lange mittlere Satzreut
- 1543 das mittlere kurze Satzreut
- 1551 das kleine hintere Satzreut
- 1557 das große hintere Satzreut
- 1610 Stubenholzacker
- 1208 Ohleiten
- 1614 Kaltenbrunnholzacker
- 1619 Erletholzacker
- 1629 das kleine Winkelreut
- 1632 Winkelreut an den Moosingwiesen
- 1639 das große Winkelreut
- 1645 das äußere Gaisleitenreut
- 1649 das innere Gaisleitenreut
- 1654 Haarlespointreut
- 1661 das vordere Haslreutl
- 1663 das hintere Haslreutl
- 1666 Zipfholzacker
- 1672 Hochholzacker
- 1678 das innere Hochreut
- 1682 äußere Hochreut
- 1690 das hintere Anetsbergreut
- 1693 das mittlere Anetsbergreut

- 1696 das vordere Anetsbergreut
- 3020 das vordere Schadholz
- 3027 das mittlere Schadholz
- 3049 das hintere Schadholz
- 3056 das äußere Schadholz
- 1445 Gebüsch am Neuacker

Wässerungsrechte:

Plan 1130 wird aus dem Dorfbrunnen in jeder Woche 2 Tage lang, Plan 1201 wird aus dem Kühbachl von Donnerstag früh bis Samstag abends, Plan 1206 wird aus dem Wirnbachl in jeder Woche 3 Tage lang, Plan 1218, 1212, 1220, 1225 und 1233 werden aus dem Wäschbachl 5 Jahre lang in jeder Woche 1 Tag und im 6ten Jahr 2 Tage, Plan 1241 wird aus dem Wäschbachl in jeder Woche 3 1/2 Tage lang, Plan 1304 wird aus dem Wäschbachl in jeder Woche 2 Tage lang

Plan 1495 wird aus dem Kaltenbrunnwasser unbeschränkt und Plan 1498 wird durch das Überfallwasser von Plan 1499 gewässert.

Das Hauswasser hat Besitzer aus dem Brunnen in Plan 1496 und 1646 und in Notfällen aus dem Kaltenbrunngraben gemeinschaftlich mit Hnr. 21 und 22



Eitzingerreut, Hausnummer 23 = Hansjörgl

Mathias Öller, Eltern: Jakob und Theresia
heiratet am 23. November 1846 in Hauzenberg

Anna Maria Fisch, Eltern: Paul und Anna Maria aus Hundsdorf

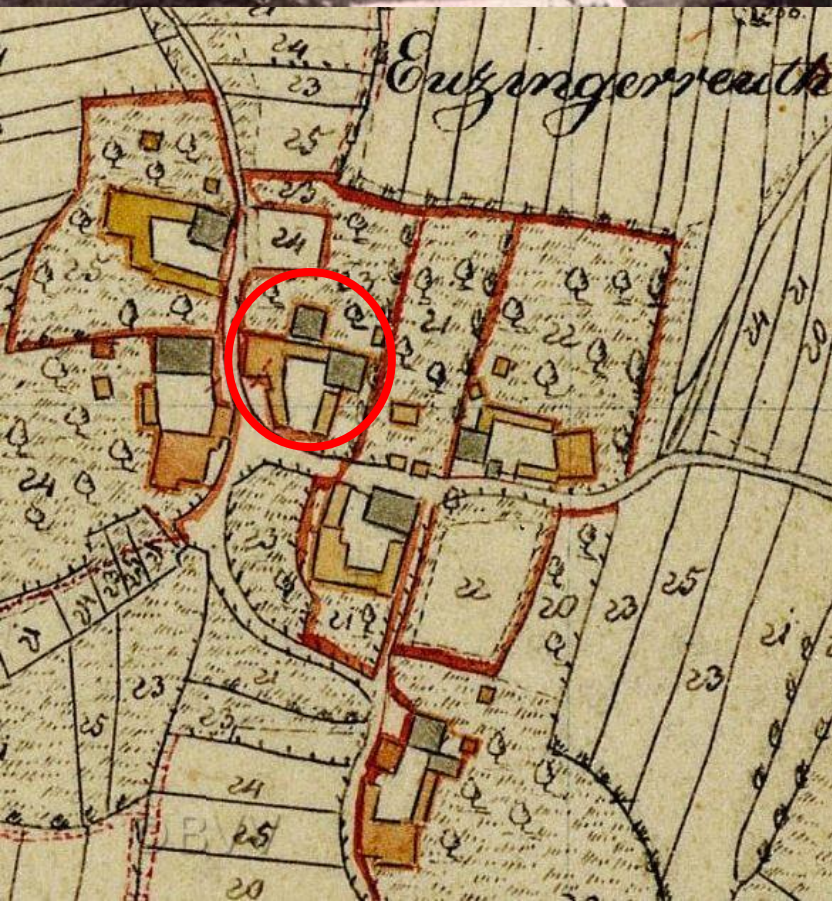

- * 1848 2. Dez. Maria
- * 1850 21. Jul. Mathias
- * 1857 15. Aug. Franz Xaver
- + 1849 25. Nov. Jakob Öller Nahrungsbauer stirbt mit 78 Jahren an Altersschwäche
- + 1856 27. Mrz. Theres Öller, ledige Bauerstochter stirbt mit 56 Jahren an Typhus
- + 1869 18. Mrz. Balthasar Öller, led. Bauerssohn stirbt mit 48 J. an Schwindsucht
- + 1876 30. Apr. Georg Öller, Austräger stirbt mit 65 Jahren



Eitzingerreut, Hausnummer 23 = Hansjörgl

Mathias Öller, Eltern: Mathias und Maria aus Eitzingerreut
heiratet am 24. Oktober 1876 in Hauzenberg

Anna Angerer, Eltern: Mathias und Maria geb. Stoiber aus Kammerwetzdorf

- * 1877 14. Sep. Mathias
- + 1877 17. Dez. Maria Öller, ledige Bauerstochter stirbt mit 70 J. an Wassersucht
- * 1879 25. Okt. Josef
- * 1879 25. Okt. Johann
- + 1881 11. Mai Jakob Öller, lediger Austräger stirbt mit 78 Jahren an Schlaganfall
- * 1881 14. Sep. Max
- + 1882 2. Sep. Maria Öller, verh. Austrägerin stirbt im Alter von 56 Jahren
- + 1883 12. Sep Max Öller, Bauerskind stirbt mit 2 Jahren
- * 1884 24. Mar. Maria
- * 1884 24. Mar. Anna
- + 1884 27. Mar. Anna Öller, Bauerskind stirbt mit 4 Tagen
- + 1885 13. Feb. Mathias Öller, Austräger und Wittwer stirbt mit 66 Jahren
- + 1889 25. Dez. Anonymus, Todgeboren
- + 1894 23. Nov. Anna Öller, ledige Austrägerin im Alter von 78 Jahren
- + 1900 1. Feb. Josefa Öller, ledige Austrägerin stirbt mit 74 Jahren
- + 1911 31. Okt. Anna Öller, Bäuerin verstorbt mit 66 Jahren an Magenkrebs



Eitzingerreut, Hausnummer 23 = Jogernbauer

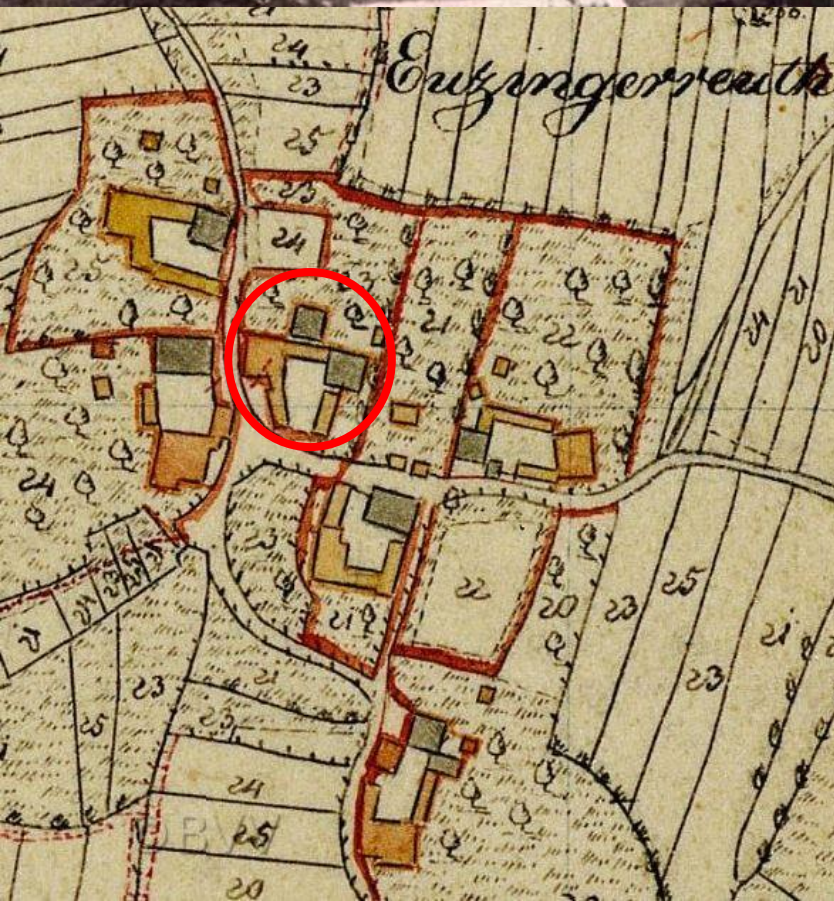



Eitzingerreut, Hausnummer 24 = Bauer

Mathai Friedl, Eltern ???? Aus Eitzingerreut
heiratet vor 1700 in Hauzenberg
Sophia ????

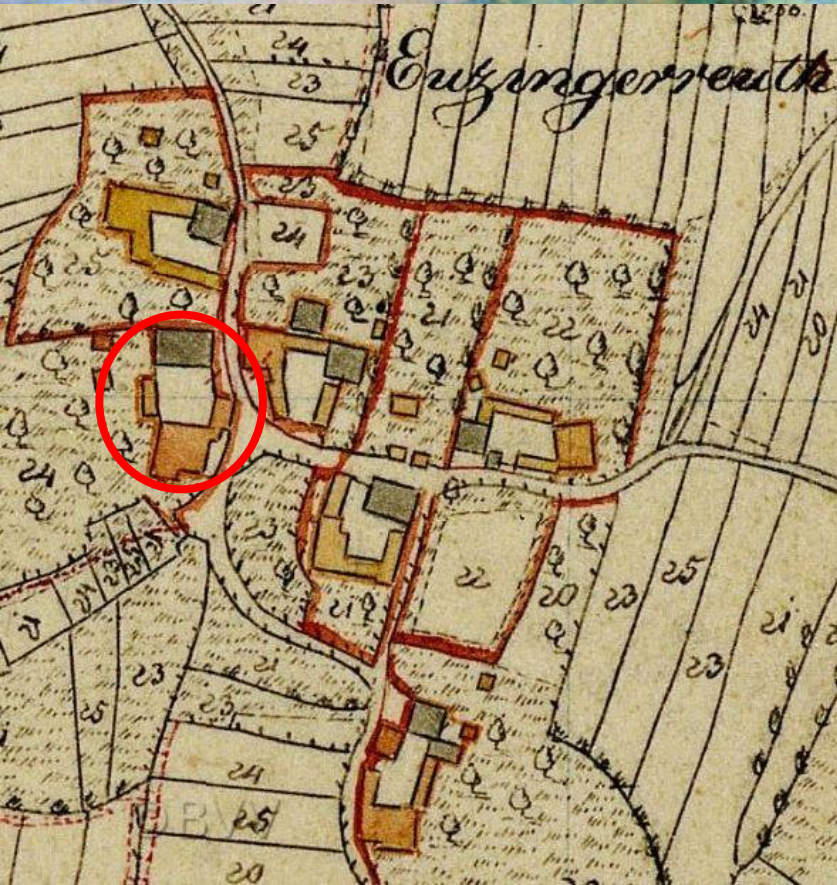

- * 1700 5. Dez. Elisabeth
- * 1703 27. Mai. Michael
- * 1707 25. Apr. Georgi
- * 1710 27. Jun. Maria
- * 1717 23. Mrz. Maria





Eitzingerreut, Hausnummer 24 = Bauer

Georg Friedl, Eltern: Mathia und Sophia aus Eitzingerreut
heiratet am 27. Nov. 1741 in Hauzenberg

Catharina Lindpüchler, Eltern: Viti und Agnetis aus Lindpüchl



- * 1742 3. Dez. Maria
- * 1744 3. Apr. Catharina
- * 1746 27. Sep. Georg
- + 1766 20. Sep. Blasius Friedl, lediger Bauerssohn stirbt im Alter von 80 Jahren
- + 1771 30. Aug. Stephanus Friedl, Bauerssohn stirbt nach 12 Wochen
- + 1775 27. Apr. Kathi Friedl, verheiratete Bäuerin stirbt mit 57 Jahren
- + 1775 3. Okt. Georgius Friedl, Bauer und Wittwer stirbt mit 72 Jahren



Eitzingerreut, Hausnummer 24 = Bauer

Georg Friedl, Eltern: Georg und Catharina aus Eitzingerreut
heiratet am 4. Febr. 1777 in Hauzenberg

Maria Freundin, Eltern: Mathias und Maria aus Nottau (Wastlbauer)

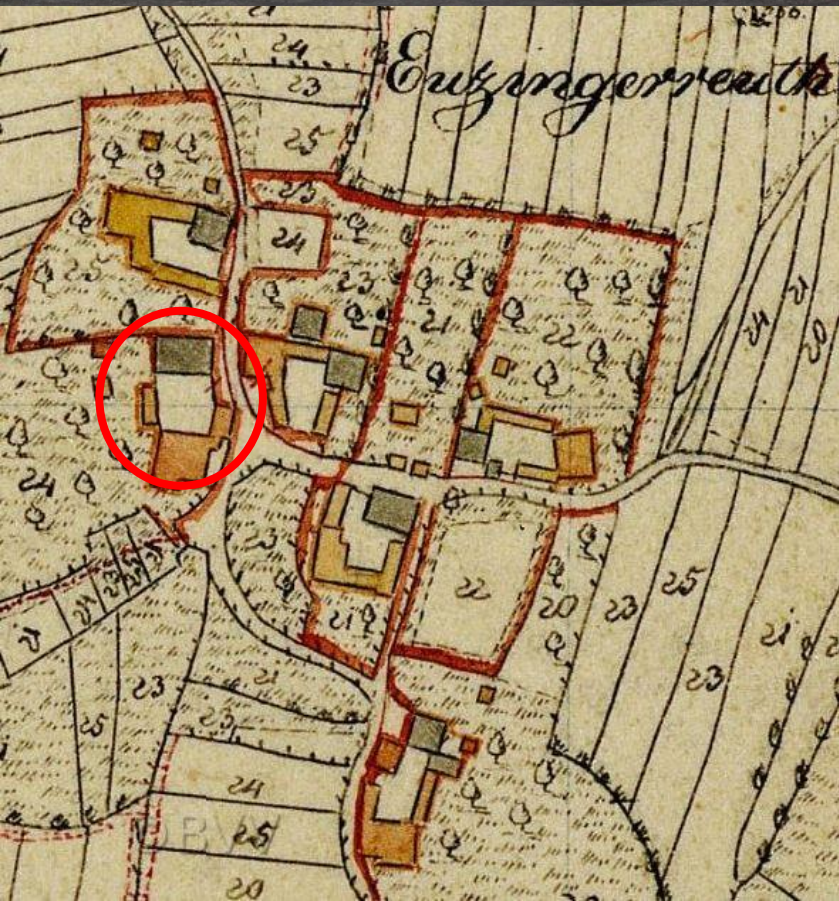

- * 1779 1. Jul. Theres (Mutter Maria Weißin?)
- * 1782 6. Mai Maria
- + 1784 4. Okt. Michael Friedl, lediger Austrägler stirbt mit 86 Jahren
- * 1784 7. Dez. Georg
- * 1788 11. Aug. Catharina
- * 1792 12. Nov. Elisabeth
- * 1795 23. Mrz. Leopold
- * 1797 13. Jul. Magdalena
- + 1799 26. Feb. Magdalena Friedl, Bauerstochter stirbt mit 2 Jahren
- * 1799 22. Okt. Magdalena
- + 1805 9. Mai Georg Friedl, Bauer stirbt mit 59 Jahren
- + 1822 9. Mrz. Maria Friedl, Nahrungweib stirbt mit 62 Jahren an Lungensucht
- + 1840 15. Apr. Elisabeth Friedl, led. Bauerstochter stirbt mit 40 J. an Lungenentzündung
- + 1859 13. Sep. Katharina Friedl, leg. Bauerstochter stirbt mit 71 Jahren an Wassersucht

Eitzingerreut, Hausnummer 24 = Bauer

Georg Friedl übernimmt am 21. März 1816 das Bauernlehen

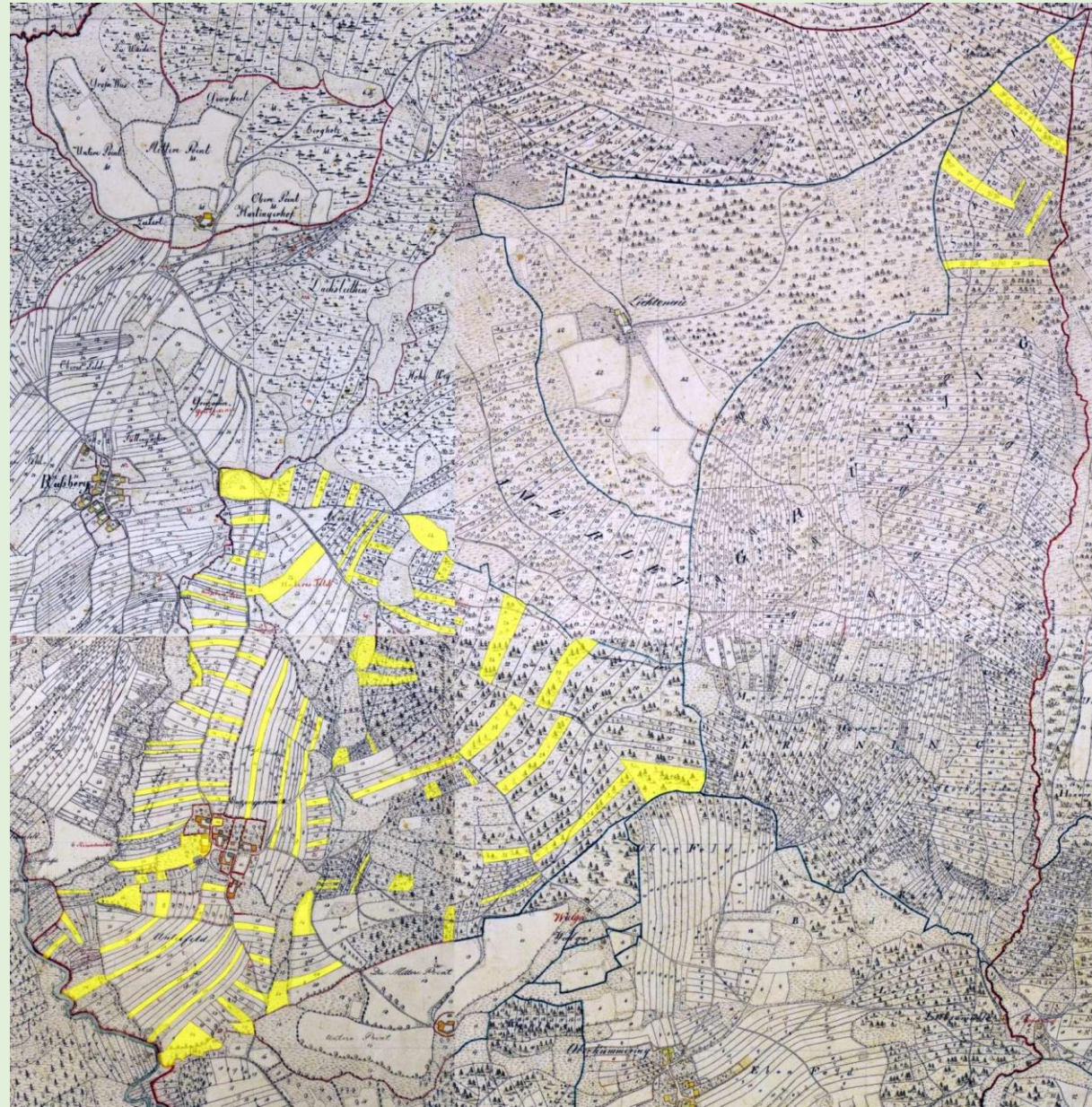
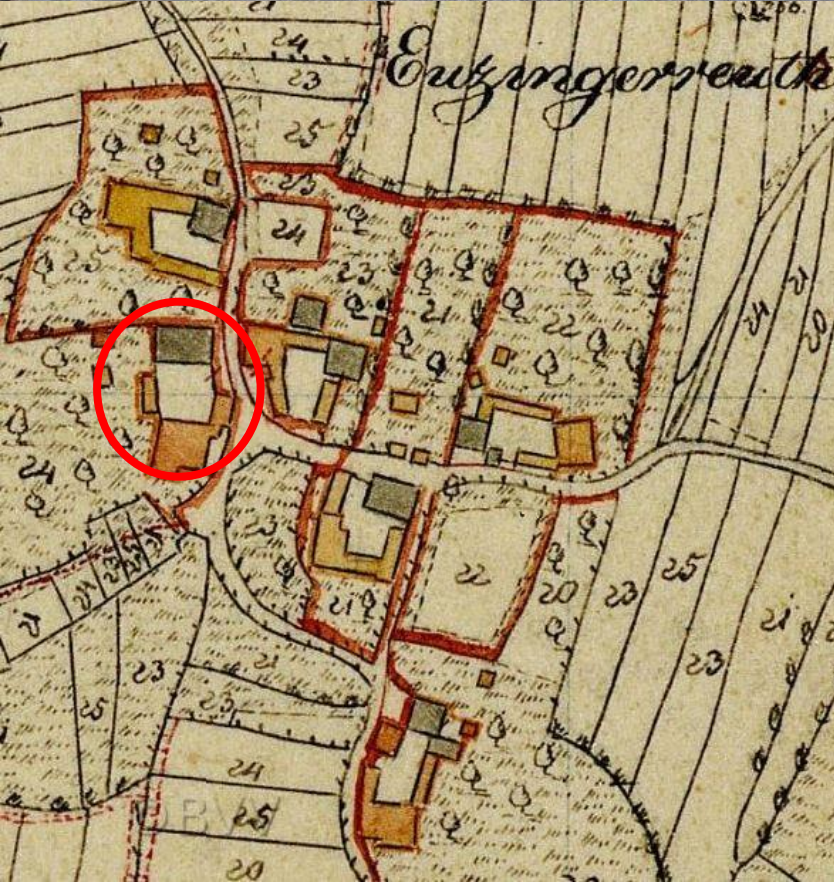



Eitzingerreut, Hausnummer 24 = Bauer

Georg Friedl übernimmt am 21. März 1816 das Bauernlehen von der Mutter Maria Friedl mit 101,13 Tagwerk um 1515 fl und 21 Kreuzer

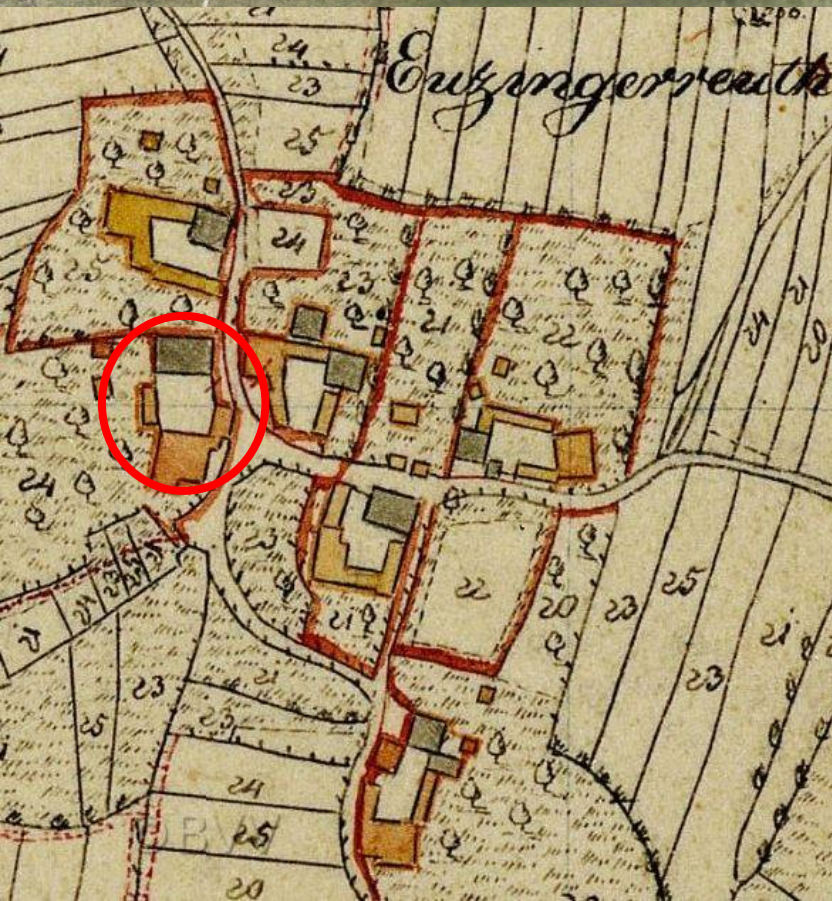

1110 Wohnhaus, Stadl, 2 Ställe, Kasten,
Backofen und Hofraum

1111 Obstgarten

Zu Acker:

1107 Pelzgarten

1125 Häuslkrautgarten

1138 Gehrtrum

1144 der große Krautgarten

1152 der kleine Krautgarten

1160 Gehrnacker

1163 Krautgartenacker

1171 Schmalacker

1176 Austernacker

1179 Stockquirten

1184 Hengtrum

1188 Erlettrum

1193 Bachwiestrum

1199 Ruhlandl

1243 Hobetacker

1248 Wäschacker

1253 der innere Kumpfacker

1256 der äußere Kumpfacker

1264 der innere Hoffußacker

1266 der äußere Hoffußacker

1273 Stockacker

1281 Steigtrum

1286 der innere Breitacker

1290 der äußere Breitacker

1294 langer oder Maueracker

1324 Moostrum

1300 Dornackerl

1306 Surtrum

1312 Kirchtrum

1317 Lugerpoint

1329 Herbströhren

1336 Kerschbaumackerl

1341 das große Lackertrum

1346 das kleine Lackertrum

1349 Stammtrum

1358 das große Pelztrum

1361 das kleine Pelztrum

1367 Hofacker

1374 Grubacker

1379 Gehrnackerl

1384 das lange Hilmwiestrum



Eitzingerreut, Hausnummer 24 = Bauer

Georg Friedl übernimmt am 21. März 1816 das Bauernlehen von der Mutter Maria Friedl mit 101,13 Tagwerk um 1515 fl und 21 Kreuzer

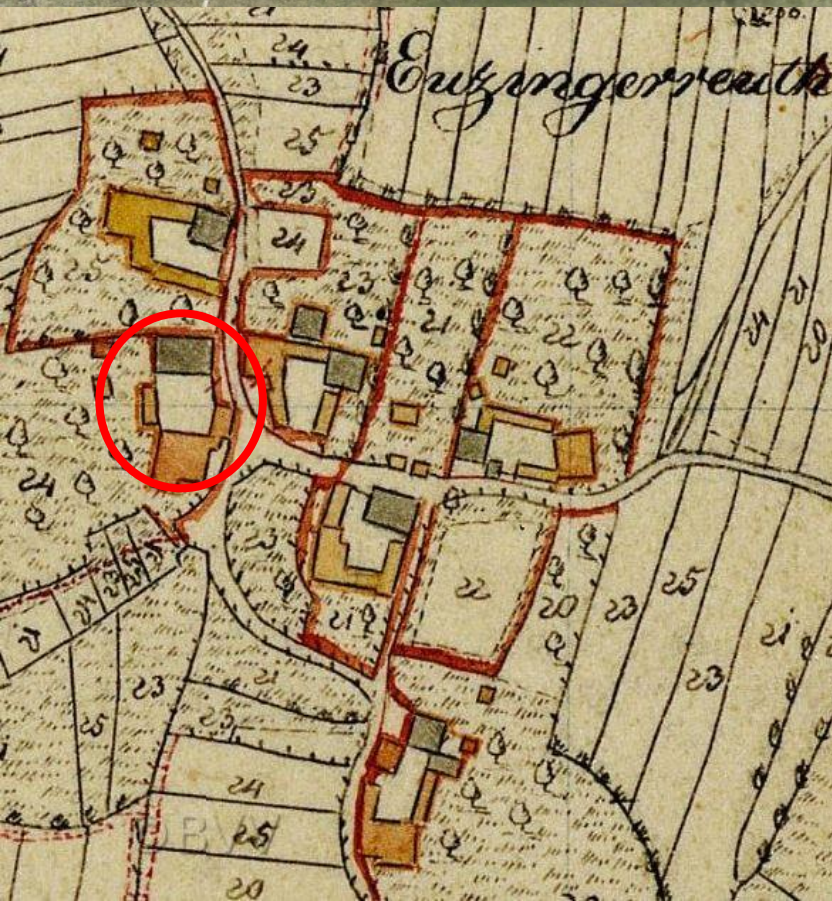

- 1389 das kurze Hilmwiestrum
- 1394 Haarleitentrüml
- 1403 das breite Stocktrum
- 1408 das mittlere Stocktrum
- 1412 das hohe Stocktrum
- 1416 der große Stockacker
- 1421 der kleine Stockacker
- 1430 Spitzreut
- 1436 Anetzbergacker
- 1478 Haarlespoint
- 1509 Obernbergacker

- 1207 Stockwiese
- 1210 Ohleiten
- 1216 das große Ohfürhaupt
- 1227 das kleine Ohfürhaupt
- 1232 Langfürhaupt
- 1240 Scheibenwiesl
- 1277 Steigwiese
- 1318 Lugergartl
- 1516 Mühlwiese
- 1522 Moosingwies
- 3034 kleine Schadwiese

Wiesen:

- 1430 Grasrain am Spitzreut
- 1436 Anwandl am Anetsbergacker
- 1478 Anwandl an der Haarlespoint
- 1112 Zaunacker mit einer Martersäule
- 1119 das untere Zaunackerl
- 1121 das obere Zaunackerl
- 1135 Pointwiese
- 1204 Mannwiese
- 1205 Wiegenwiese

- 3041 große Schadwiese
- 1165 Anwandl am Krautgartenacker
- 1176 Anwandl am Austeracker
- 1188 Anwandl am Erletacker
- 1248 Anwandl am Wäschacker
- 1253 Anwandl am inneren Kumpfacker
- 1264 Anwandl am inneren Hoffüßacker
- 1266 Oeden am äußeren Hoffüßacker
- 1290 Anwandl am äußeren Breitacker



Eitzingerreut, Hausnummer 24 = Bauer

Georg Friedl übernimmt am 21. März 1816 das Bauernlehen von der Mutter Maria Friedl mit 101,13 Tagwerk um 1515 fl und 21 Kreuzer

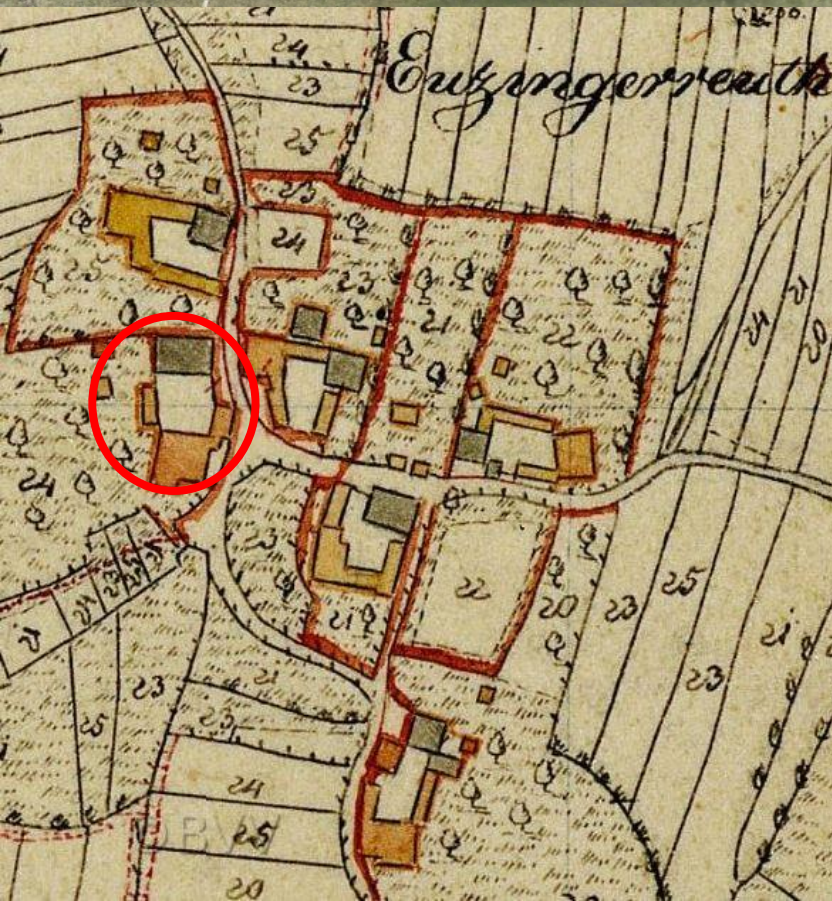

- 1294 Anwandl am Lang- oder Maueracker
- 1358 Anwandl am großen Pelztrum
- 1361 Anwandl am kleinen Pelztrum

Waldungen:

- 1450 das untere Kirchbergreutl
- 1452 das obere Kirchbergreutl
- 1462 das lange Kirchbergreutl
- 1466 das große Kirchbergreutl
- 1484 das große Zwergreutl
- 1492 das kleine Zwergreutl
- 1527 das äußere vordere Satzreut
- 1532 das innere vordere Satzreut
- 1535 das große mittlere Satzreut
- 1538 das kleine mittlere Satzreut
- 1550 das kleine hintere Satzreut
- 1554 das mittlere hintere Satzreut
- 1558 das große hintere Satzreut
- 1611 Batzholzacker
- 1617 Kaltenbrunnholzacker
- 1621 Erletholzacker
- 1628 das hintere Winkelreut
- 1635 das mittlere Winkelreut
- 1638 das vordere Winkelreut
- 1642 das kleine Gaisleitenreut
- 1644 das große Gaisleitenreut
- 1655 Haarlespointreut
- 1657 das große Haslreut
- 1664 das kleine Haslreut
- 1670 Hochholzacker
- 1674 Weidholzacker
- 1680 Hochreut
- 1684 die Waide
- 1692 das mittlere Anetzbergreut
- 1699 das vordere Anetzbergreut
- 3021 das vordere Schadholz
- 3028 das mittlere Schadholz
- 3050 das hintere Schadholz
- 3057 das kleine Schadholz
- 1689 das hintere Anetzbergreut
- 1516 Gebüsch an der Mühlwiese
- 3041 Gebüsch an der großen Schadwiese
- 1184 Ödung am Hengtrum



Eitzingerreut, Hausnummer 24 = Bauer

Georg Friedl übernimmt am 21. März 1816 das Bauernlehen von der Mutter Maria Friedl mit 101,13 Tagwerk um 1515 fl und 21 Kreuzer

Dienstbarkeit:

durch Plan 1318 ist die bestehende Röhrlwasserleitung zu gedulden

Wässerungsrechte:

Die Wiese Plan 1204 hat das Überfallwasser von Pan 1203, die Wiesen Plan 1205 und 1207 werden aus dem Wirnbachl in jeder Woche 4 Tage lang, die Wiesen Plan 1216, 1227 und 1240 werden 5 Jahre lang alle Wochen einen Tag und im 6ten Jahre alle Wochen 2 Tage lang aus dem Wäschbachl und die Wiesen Plan 1516 und 1522 werden aus dem Kaltrumwasser unbeschränkt gewässert.

Auswärtig in der Steuergemeinde Wotzdorf besitzt Liquidant ein Zehentrecht unterschrieben mit Georg Friedl

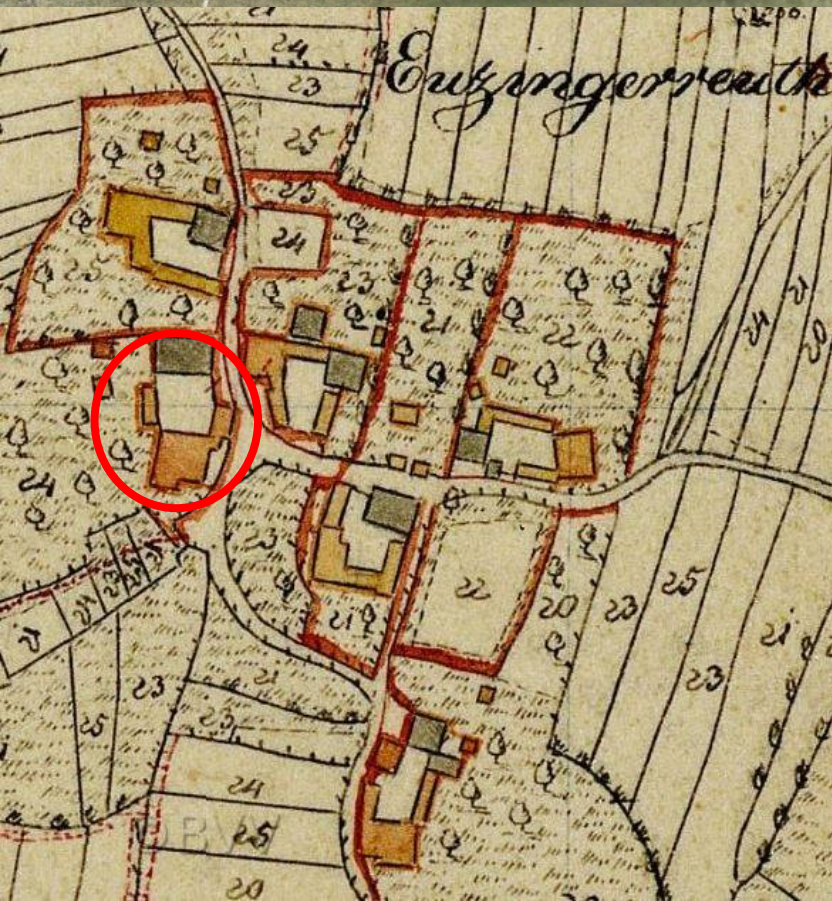



Eitzingerreut, Hausnummer 24 = Bauer

Georg Friedl, Eltern: Raimund Rindl und Magdalena Friedl Eitzingerreut
heiratet am 13. Sept. 1859 in Hauzenberg

Genoveva Anetzberger, Eltern: Josef und Maria geb. Kronawitter aus Stüblhäuser



- * 1860 20. Nov. Georg
- * 1862 25. Sep. Anna
- + 1864 23. Mai Georg Friedl, Bauersohn stirbt mit 3 Jahren und 6 Monaten an Scharlach
- * 1864 26. Okt. Maria
- + 1866 22. Jan. Maria Friedl, bauerstochter stirbt mit 1 Jahr und 3 Monaten an Lungenödem
- * 1866 31. Aug. Maria
- * 1868 23. Nov. Rosa
- * 1871 18. Jan. Hedwig
- * 1873 25. Okt. Genoveva
- * 1876 11. Aug. Theresia
- + 1879 28. Apr. Georg Friedl, Bauer verstirbt mit 46 Jahren an einem Schlaganfall



Eitzingerreut, Hausnummer 24 = Bauer

Friedrich Anetzberger, Eltern: Johann und Franziska vom Anetzbergerhof
heiratet am 16. Februar 1886 in Hauzenberg

Anna Friedl, Eltern: Georg und Genoveva geb. Anetzberger aus Eitzingerreut

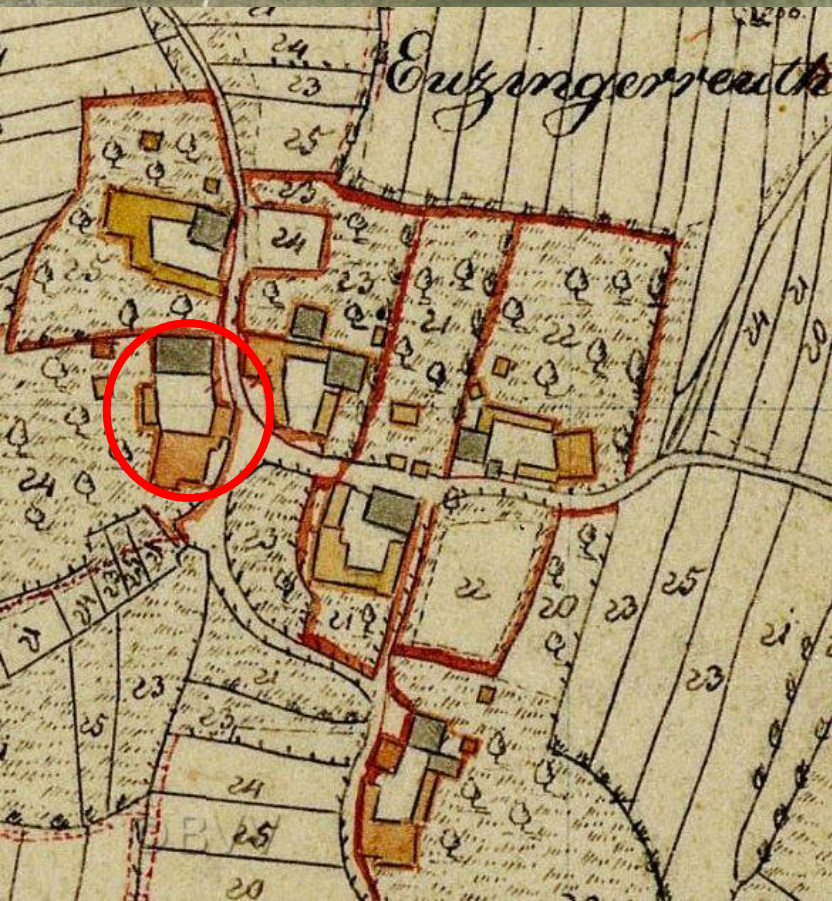

- * 1886 20. Mai. Friedrich
- * 1887 20. Mai. Franz Xaver
- * 1888 3. Aug. Johann
- * 1890 25. Apr. Katharina
- * 1891 28. Aug. Maria
- * 1893 24. Jan. Bertha
- + 1893 6. Feb. Bertha Anetzberger, Bauerskind stirbt mit 2 Wochen
- * 1894 15. Jan. Bertha
- * 1895 15. Nov. Otto
- + 1896 15. Mai Otto Anetzberger, Bauerskind stirbt mit 6 Monaten
- + 1898 12. Okt. Alois Anetzberger, Bauerskind stirbt mit 4 Monaten
- + 1899 16. Dez. Anonyma Anetzberger, Bauerskind totgeboren
- + 1907 2. Feb. Anonyma Anetzberger, Bauerskind totgeboren
- + 1907 9. Feb. Anna Anetzberger, Bäuerin stirbt 44 Jahren im Klndbett
- + 1910 23. Mai Genoveva Friedl, Austrägerin stirbt mit 77 Jahren an Bronchitis



Der Bauer in Eitzingerreut im Jahr 2019





Eitzingerreut, Hausnummer 25 = Lang

Johann Lang, Eltern: Ulrich und Margaretha

heiratet am 3. Mai 1700 in Hauzenberg

Clara Fisch, Eltern: Michael Fisch aus Oberkümmering

Kinder nicht bekannt





Eitzingerreut, Hausnummer 25 = Lang

Caspari Hirsch, Eltern: Michael und Maria Hirsch
heiratet am 10. Januar 1706 in Hauzenberg

Maria Fischin, Eltern: Sebastian Kinateder von Manzenberg



- * 1706 27. Jun. Mathia
- * 1709 21. Jul. Magdalena
- * 1711 14. Jul. Margaretha
- * 1713 31. Mai. Maria
- * 1715 9. Feb. Apollonia
- * 1716 26. Apr. Catharina
- * 1720 28. Sep. Rosina



Eitzingerreut, Hausnummer 25 = Lang

Andreas Kainz, Eltern: Mathias aus Grub Pfarrei Griesbach
heiratet am 9. Februar 1740 in Hauzenberg

Appolonia Hirsch, Eltern: Caspari und Maria aus Eitzingerreut

- * 1741 7. Feb. Helena
- * 1742 10. Jul. Sophia
- * 1744 4. Jul.
- * 1746 5. Jun. Maria





Eitzingerreut, Hausnummer 25 = Lang

Andreas Kainz, Eltern: Mathias aus Grub Pfarrei Griesbach, Wittwer der Appolonia
heiratet am 5. Februar 1749 in Hauzenberg

Maria Wagner, Eltern: Andrea und Maria Wagner aus Kammerwetzdorf

* 1753 20. Nov. Andreas

* 1755 14. Sep. Michael

* 1758 10. Sep. Mathias

+ 1765 25. Mai Andreas Kainz, Bauer stirbt im Alter von 50 Jahren





Eitzingerreut, Hausnummer 25 = Lang

Andreas Kainz, Eltern: Andreas Kainz und Maria
heiratet am 4. September 1780 in Hauzenberg

Maria Bauer, Eltern: Sebastian und Theresa aus Fürsetzing (Franzhiasl)



- * 1781 12. Jul. Andreas
- + 1781 6. Aug. Andreas Kainz, Bauerskind stirbt mit 25 Tagen
- + 1781 13. Dez. Maria Kainz, Austrägerin, stirbt mit 65 Jahren
- * 1782 27. Aug. Maria
- * 1784 17. Mrz. Johannes Nepomuk
- + 1783 12. Jul. Maria Kainz, Bauerskind stirbt mit 1 Jahr
- + 1784 28. Aug. Maria Kainz, verh. Bäuerin stirbt mit 25 Jahren
- + 1784 31. Aug. Johannes Kainz, Bauerskind stirbt mit 6 Monaten



Eitzingerreut, Hausnummer 25 = Lang

Andreas Kainz, Eltern: Andreas Kainz und Maria, Wittwer der Maria Bauer
heiratet am 25. Oktober 1784 in Hauzenberg

Elisabeth Weidinger, Eltern: Joseph und Maria Weidinger aus Obernnöreith

* 1786 15. Feb. Josephus

+ 1788 18. Jan. Kind des Andreas Kainz

+ 1788 6. Feb. Elisabeth Kainz, Bäuerin stirbt mit 28 Jahren im Kindbett

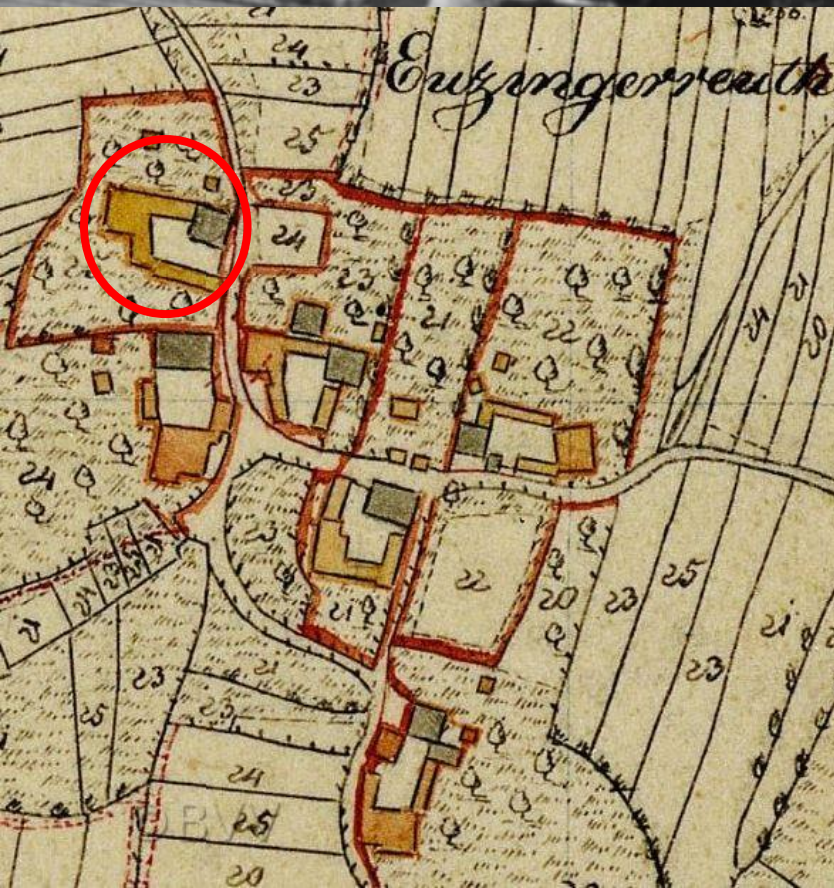



Eitzingerreut, Hausnummer 25 = Lang

Andreas Kainz, Eltern: Andreas Kainz und Maria, Witter der Elisabeth Weidinger
heiratet am 21. April 1788 in Hauzenberg

Theresia Enzl, Eltern: Bartholomä und Maria aus Diendorf



- * 1789 25. Feb. Theresia
- * 1791 9. Mrz. Johannes Nepomuk
- * 1793 2. Sep. Andreas
- + 1793 4. Sep. Andreas Kainz, Bauerskind stirbt mit 2 Tagen
- * 1794 29. Aug. Michael
- + 1797 27. Mrz. Andreas Kainz, Bauerskind im Alter von 17 Tagen
- * 1798 19. Mrz. Franziska
- * 1801 5. Okt. Catharina



Eitzingerreut, Hausnummer 25 = Lang

Haus- und Rustikalsteuerkataster um 1810:

Andreas Kainz, Hausnummer 56 und 57

Bisherige Steuer: 10 fl, 54 Kreuzer

Jetzige Steuer: 2 fl, 59 Kreuzer und 2 Heller





Eitzingerreut, Hausnummer 25 = Lang

Michael Kainz übernimmt laut Übergabsbrief vom 9. September 1824
Vom Vater Andreas Kainz das Langerlehen mit 95,32 Tagwerk

1108 Wohnhaus, Stadl, 2 Ställe,
Inhäusl, Kasten, Backofen und
Hofraum

1109 Obstgarten

Zu Acker:

1136 das untere Gehrtrum

1139 das untere Gehrtrum

1145 der innere Krautgarten

1151 der äußere Krautgarten

1155 Ohtrum

1161 Gehracker

1166 Krautgartenacker

1172 Schmalacker

1177 Austernacker

1180 Hochtrum

1185 Hengtrum

1189 Erlettrum

1194 Bachwiestrum

1200 Ruhlandl

1244 Hobetacker

1249 der vordere Kumpfacker

1251 der mittlere Kumpfacker

1257 der hintere Kumpfacker

1265 vordere Hoffußleiten

1270 hintere Hoffußleiten

1274 Stockacker

1282 Steigtrum

1284 Breitacker

1292 der vordere Langacker

1296 der hintere Langacker

1305 Kirchacker

1330 Quirten

1335 Kerschbaumtrum

1339 Birletrum?

1345 Lackertrum

1352 das hintere Pelztrüml

1357 das mittlere Pelztrüml

1363 das vordere Pelztrüml

1365 Hofacker

1371 Grubacker

1377 Gehracker

1382 vorderes Hilmwiestrum

1387 hinteres Hilmwiestrum

1395 Haindlesreutl

1411 Stucktrum

1418 Stuckacker

1424 Hofstattacker

1432 der kleine Anetsbergacker

1434 der große Anetsbergacker

1440 Struacker

1480 Haarlespointacker

1504 Lugerpoint

1510 Oberbergacker

1116 der große Gehracker

Wiesen:

1131 Gehrwiesl

1154 Grasrain am Ohtrum

1209 Austernackerdobl

1127 das kleine Zaunackerl

1215 das große Ohfürhaupt

1219 das kleine Ohfürhaupt

1230 das äußere Ohfürhaupt

1236 Langfürhaupt

1239 Scheibenwiese

1263 Kumpfwiese

1269 Hofwiese

1297 Mauerwiesl

1303 Zuwiese



Eitzingerreut, Hausnummer 25 = Lang

Michael Kainz übernimmt laut Übergabsbrief vom 9. September 1824
Vom Vater Andreas Kainz das Langerlehen mit 95,32 Tagwerk



- | | | | |
|-----------------|--------------------------------------|------|-------------------------------|
| 1372 | Grubackeröden | 1528 | das innere vordere Satzreutl |
| 1500 | Hilmwiese | 1542 | das schmale mittlere Satzreut |
| 1518 | Moosingwiese | 1544 | das breite mittlere Satzreut |
| 3042 | große Schadowiese | 1548 | das große hintere Satzreut |
| 3035 | kleine Schadowiese | 1553 | das kleine hintere Satzreut |
| 1177 | Anwandl am Austeracker | 1606 | das hintere Stübenholz |
| 1244 | Anwandl am Hobetacker | 1609 | das vordere Stübenholz |
| 1265 | Anwandl an der vorderen Hoffußleiten | 1616 | Kaltenbrunnholz |
| 1292 | Anwandl am vorderen Langacker | 1622 | Erletholzacker |
| 1363 | Anwandl am vorderen Pelztrum | 1626 | das hintere Winkelzwergreut |
| 1432 | Anwandl am kleinen Anetsbergacker | 1630 | das vordere Winkelzwergreut |
| 1434 | Anwandl am großen Anetsbergacker | 1633 | A...winklreut |
| 1480 | Anwandl an der Haarlespoint | 1637 | langes Winkelreut |
| 1457 | Erlwiese | 1643 | das hintere Gaisleitnreut |
| Waldung: | | 1646 | das vordere Gaisleitenreut |
| 1448 | das äußere Kirchenreutl | 1653 | Haarlespointacker |
| 1451 | das innere Kirchenreutl | 1659 | das hintere Haslreut |
| 1465 | das große Kirchenreutl | 1669 | Hochholzacker |
| 1474 | das große kurze Haslreut | 1677 | Hochreut |
| 1488 | das vordere Zwergreutl | 1683 | die Weide |
| 1494 | das hintere Zwergreutl | 1686 | das hintere Anetsbergreut |
| 1524 | das äußere vordere Satzreutl | | |



Eitzingerreut, Hausnummer 25 = Lang

Michael Kainz übernimmt laut Übergabsbrief vom 9. September 1824
Vom Vater Andreas Kainz das Langerlehen mit 95,32 Tagwerk



1694 das mittere Anetsbergreut
1697 das vordere Anetsbergreut
3017 das 1te Schadholz
3024 das 2te Schadholz
3031 das 3te Schadholz
3053 das 4te Schadholz
3042 das große Schadwiesreutl

Lit. B Das Edtstück am Krining

Acker:

2616 Rathwiesacker

Wiese:

2707 Gemeinerinwiese
2733 Mooswiese
2763 untere Haarwiese
2770 schmale Haarwiese
2778 mittere Haarwiese
2783 obere Haarwiese
2787 Schnitterdobl
2853 Schnitterdobl
2860 vordere Waldwiese
2865 große mittere Waldwiese
2870 kleine mittere Waldwiese
2878 hintere Waldwiese

2940 Salzwies
2799 Hobetwiese
2729 Gemeinderinwiese
2869 Waldwiesl
1496 Niederinwiese

Waldung:

2598 das vordere Stockreut
2587 das hintere Stockreut
2648 Spitzzwergreutl an den Rathwiesen
2655 Zwergreutl an den Rathwiesen
2662 Hunaberger Stallreut
2676 das mitere Batzreut
2685 das vordere Batzreut
2694 das kleine vordere Zwergreut
2703 das große vordere Zwergreutl
2709 Stallreut
2715 Mooswiesreut
2757 das hintere Batzreut
2795 das kurze Haarwiesreut
2807 das lange Haarwiesreut
2816 das schmale Haarwiesreut
2819 das kleine Vorderkohlleitenreut



Eitzingerreut, Hausnummer 25 = Lang

Michael Kainz übernimmt laut Übergabsbrief vom 9. September 1824
Vom Vater Andreas Kainz das Langerlehen mit 95,32 Tagwerk



- 2834 das große Vorderkohlleitenreut
- 2886 das äußere Hinterkohlleitenreut
- 2897 das mittlere Hinterkohlleitenreut
- 2908 das innere Hinterkohlleitenreut
- 2918 Mitterkohlleitenreut
- 2927 das kleine Markackerreut
- 2942 das Markackerreut
- 2965 Zwergreutl an den Markackerreuten
- 2970 das hintere Hochreut
- 2979 das mittlere Hochreut
- 2988 das vordere Hochreut
- 2994 das große Hochbucht
- 3004 das kleine Hochbucht
- 2616 Rathwiesäckerleutl
- 2602 Ödung am Krinning
- 2603 Ödung am Krinning

Wässerungsrechte

Die Wiese Plan 1131 wird aus dem Dorfbrunnen in jeder Woche 2 Tage lang-

Die Wiese Plan 1215, 1219 und 1230 werden aus dem Wäschbachl fünf Jahre jede Woche 1 Tag und im 6ten Jahre jede Woche 2 Tage –

Die Wiese Plan 1263, 1269 und 1297 werden aus dem Wäschbachl unbeschränkt -

Die Wiese Plan 1303 wird aus dem Wäschbachl in jeder Woche 5 Tage lang –

Und die Wiese Plan 1518 wird aus dem Kaltrumbrunnwasser unbeschränkt gewässert.

Die Wiese Plan 1457 hat das Überfallwasser von Plan 1475

Die Wiese Plan 2763 und 2770 wird aus dem Brunnen in Plan 2776 jeden 8ten Tag -

Die Wiese Plan 2778 und 2783 werden aus dem Rathbachl jeden 8ten Tag -

Die Wiese Plan 2787 wird ?? (Seite fehlt in den Protokollen)



Eitzingerreut, Hausnummer 25 = Lang

Michael Kainz, Eltern: Andreas Kainz und Theresia Enzl
heiratet am 20. September 1824 in Hauzenberg

Katharina Bloch, Eltern: Bartholomä und Maria aus Diendorf



- * 1826 29. Okt. Katharina (Katharina heiratet nach Wotzdorf- Rabenbauer)
- + 1829 27. Jul. Michael Kainz, lediger Bauerssohn stirbt mit 73 Jahren an Wassersucht
- * 1832 23. Okt. Michael
- + 1833 13. Mai Michael Kainz, Bauerskind stirbt mit 6 Monaten an Katharrfieber
- + 1835 28. Jan. Mathias Kainz lediger Bauerssohn stirbt mit 78 Jahren
- + 1835 3. Dez. Andreas Kainz, Bauer und Wittwer stirbt mit 65 Jahren
- + 1843 23. Okt. Theres Kainz, Austrägerin und Wittwe stirbt mit 83 Jahren an Wassersucht



Eitzingerreuth, Hausnummer 25 = Lang

Georg Fisch, Eltern: Michael und Katharina aus Wotzdorf (Rabenbauer)
heiratet am 28. Juli 1846 in Hauzenberg

Katharina Kainz, Eltern: Michael und Katharina

Die Grundstücke aus dem Langerlehen werden nach Wotzdorf transferiert

Gründe vom Edtstück im Krinning

Acker

2616 Rathwiesacker

Wiesen

2707 Gemeindewiese
2860 Die vordere Waldwiese
2865 Die große vordere Waldwiese
2870 die kleine mittlere Waldwiese
2878 die hintere Waldwiese
2940 Sulzwiese
2729 Gemeindewiese
2869 Waldwiese mit Wasserrecht

Waldung

2598 das vordere Stockreuth
2587 das hintere Stockreuth
2648 Spitzzwergreuth
2655 Zwergreuth an der Rathwies
2662 Hunaberger Stallreuth
2676 das mittlere Batzreuth
2685, das vordere Batzreuth
2694, das kleine vordere Zwergreutl
2703, das große vordere Zwergreutl
2709 Stallreuth
2715 Mooswiesreuth

Noch Waldung

2757 das hintere Batzreuth,
2795 das kurze Haarwiesreuth,
2807 das lange Haarwiesreuth,
2816 das schmale Haarwiesreuth,
2819, das kleine vordere Kohlleitenreuth
2834, das große vordere Kohlleitenreuth
2886, das äußere hintere Kohlleitenreuth
2897, das hintere Hinterkohlleitenreuth
2908 das innere Hinterkohlleitenreuth,
2918 das mittlere Kohlleitenreuth,
2927 das kleine Markackerreut,
2942, das große Markackerreut
2965 Zwergreutl
2970 das hintere Hochreuth,
2979 das mittlere Hochreuth,
2988, das vordere Hochreuth
2994 das große Hochreuth,
3004 das kleine Hochbuchet,
2616 Rathwiesackerreutl

Ödung

2602 1/8 Anteil von der Ödung am Krinning
2603 die weitere Ödung am Krinning

**Insgesamt erheiratet Georg Fisch
92,13 Tagwerk**



Eitzingerreut, Hausnummer 25 = Lang

Franz Weiß, Eltern: Johann Weiß und Maria Anetzberger aus Oberkümmering heiratet am 28. Juli 1846 in Hauzenberg

Theres Donaubauer, Eltern: Simon und Theres geb. Veit aus Lichtenau

* 1840 5. Feb. Ludwig geboren in Oberkümmering

Franz und Theres Weiß aus Oberkümmering erwerben von Michael Fisch das Langerlehen

Ab jetzt Geburten in Eitzingerreut:

* 1847 22. Mai. Johann

* 1849 8. Jun. Theresia

* 1850 22. Sep. Mathäus





Eitzingerreut, Hausnummer 25 = Lang

**Franz Weiß, Eltern: Johann Weiß und Theres Donaubauer
heiratet am 14. Juni 1882 in Hauzenberg**

Maria Zauner, Eltern: Josef und Katharina, geb. Gais aus Untersatzbach



- * 1883 7. Mrz. Maria
- * 1884 8. Mrz. Theresia
- * 1885 2. Jul. Franz Xaver
- * 1886 10. Okt. Maximilian
- * 1888 3. Feb. Aloisius
- * 1890 13. Sep. Friedrich
- + 1890 21. Okt. Franz Weiß, Austräger und Wittwer stirbt mit 75 Jahren
- * 1892 8. Mrz. Johann
- * 1893 20. Mai. Anna
- * 1895 17. Jun. Josef
- * 1896 17. Dez. Eduard
- + 1917 10. Nov. Maria Weiß, Austrägerin stirbt mit 63 Jahren



Eitzingerreut, Hausnummer 25 ½ = Moser

**Johann Moser, Weber, Eltern: Mathias und Theresia geb. Sicklingerin aus Haselberg
heiratet am 21. Juni 1830 in Hauzenberg
Katharina Öller, Eltern: Jakob Öller und Theresia geb Friedl aus Eitzingerreut**

- * 1830 23. Juli Johann (in Hauzenberg Nr. 50)
- * 1833 16. Mai Katharina (in Hauzenberg Nr. 50)

Johann Moser verkauft das Anwesen Hnr. 50 in Hauzenberg, das Schuhhannerlhaus mit realer Schuhmachergerechtigkeit im November 1836 um 525 fl an den Schuhmacher Josef Spindler

- * 1837 30. Jul. Friedrich Moser (Inwohnerskind in Eitzingerreut)
- * 1839 25. Okt. Carolina Moser (Inwohnerskind in Eitzingerreut)
- + 1843 9. Apr. Johann Moser, verh. Weber stirbt im Alter von 51 J. an einer Lungenentzündung
- + 1853 15. Dez. Johann Moser, illegitimes Kind der Katharina stirbt mit 3 Monaten

Am 26. Juni 1854 erwirbt die Wittwe Katharina Moser, geb. Öller das heutige Anwesen Haus Nr. 25 ½ (Ausbruch aus dem Kainzenlehen) von Georg Fisch aus Wotzdorf Haus Nr 15 um 865 fl : Das ehemalige Inhaus mit Wohnung, Stallung, Wagen und Holzschupfe unter einem Dache, Schweinestall, Backofen und Hofraum

- + 1856 29. Jan. Johann Moser, lediger Bauerssohn stirbt mit 25 Jahren an Brustwassersucht





Eitzingerreut, Hausnummer 25 ½ = Moser

**Friedrich Moser, Eltern: Johann und Katharina geb. Öller
heiratet am 3. Juni 1866 in Hauzenberg**

Theres Stockbauer, Eltern: Johann und Theres, geb. Steininger aus Ramling

+ 1869 9. Jun. Katharina Moser, Wittwe und Häuslerin stirbt mit 71 Jahren

* am 21. Juni 1876 wird Josef Stockbauer illegitim geboren. Mutter Franziska Stockbauer ledige Bauerstochter, 19 Jahre alt, aus Ramling und Schwester von Theresia Moser, geb. Stockbauer. Vater von Josef Stockbauer ist Josef Baumgartner, Dienstknecht in Lenzingerberg. Taufpate ist Friedrich Moser aus Eitzingerreut.

+ am 25. Mai 1878 verstirbt die Mutter von Josef Stockbauer, Franziska Stockbauer im Alter von 21 Jahren an einem Carcinom 20/42 4214368

Nachdem die Ehe von Friedrich und Theresia Moser kinderlos bleibt, wird Josef Stockbauer Erbe des Moseranwesens

+ 1899 9. Dez. Friedrich Moser geb. 1837 verheirateter Häusler verstirbt

